

ΝΟΣΗΛΕΥΤΙΚΟ ΔΕΛΤΙΟ



ΕΣΝΕ ΕΘΝΙΚΟΣ ΣΥΝΔΕΣΜΟΣ ΝΟΣΗΛΕΥΤΩΝ ΕΛΛΑΔΟΣ

Μεσογείων 2, Πύργος Αθηνών Γ' Κτίριο, Αθήνα 115 27 URL: www.esne.gr, e-mail: esne@esne.gr



Μέλος του Διεθνούς
Συμβουλίου
Νοσηλευτών - ICN



Μέλος της Ευρωπαϊκής
Ομοσπονδίας Συνδέσμων
Νοσηλευτών EFN



World Health
Organization

Μέλος του Ευρωπαϊκού
Νοσηλευτικού Forum WHO

**Τα μέλη του Διοικητικού Συμβουλίου
εύχονται Καλό Καλοκαίρι, Ξεκούραση
και Ξεγνοιασιά.**

**Μετά την καλοκαιρινή ανάπαυλα, να επανέλθουμε όλοι
ανανεωμένοι στην καθημερινότητά μας, με αισιοδοξία
και την πεποίθηση ότι όλα θα δρομολογηθούν προς
το καλύτερο.**

Η ΣΥΜΜΕΤΟΧΗ ΤΗΣ ΑΝΕΞΑΡΤΗΤΗΣ ΝΟΣΗΛΕΥΤΙΚΗΣ ΣΥΣΠΕΙΡΩΣΗΣ (Α.ΝΟ.ΣΥ.) ΣΤΑ ΝΕΑ ΔΙΟΙΚΗΤΙΚΑ ΟΡΓΑΝΑ ΤΗΣ Ε.Ν.Ε.

Ο Εθνικός Σύνδεσμος Νοσηλευτών Ελλάδος (ΕΣΝΕ), η Πανελλήνια Συνδικαλιστική Ομοσπονδία Νοσηλευτικού Προσωπικού ...

Περισσότερα στη **σελίδα 4...**

ΠΑΡΑΡΤΗΜΑ ΔΡΑΜΑΣ - ΕΣΝΕ ΤΟΜΕΑΣ ΚΟΙΝΟΤΙΚΗΣ/Π.Φ.Υ.

2^η ΔΙΗΜΕΡΙΔΑ

**Νοσηλευτική: Ένας
Πολυδιάστατος Ρόλος
στη Φροντίδα Υγείας**

23-24 Σεπτεμβρίου 2011

Αμφιθέατρο Διοικητηρίου Δράμας

Περισσότερα στη **σελίδα 6...**

39^ο ΠΑΝΕΛΛΗΝΙΟ ΝΟΣΗΛΕΥΤΙΚΟ ΣΥΝΕΔΡΙΟ ΕΣΝΕ

ΒΟΛΟΣ, 15-18 ΜΑΙΟΥ 2012

Το 39^ο Πανελλήνιο Νοσηλευτικό Συνέδριο του ΕΣΝΕ θα φιλοξενηθεί από 15 έως 18 Μαΐου 2012, στον Πολυχώρο ΤΣΑΛΑΠΑΤΑ, έναν νέο χώρο πολιτιστικής κληρονομιάς και σύγχρονης δημιουργίας του Δήμου Βόλου...

Περισσότερα στη **σελίδα 5...**

ΠΕΡΙΦΕΡΕΙΑΚΟ ΤΜΗΜΑ ΕΣΝΕ ΘΡΑΚΗΣ

2^ο ΠΑΝΘΡΑΚΙΚΟ ΝΟΣΗΛΕΥΤΙΚΟ ΣΥΝΕΔΡΙΟ 17-20 ΝΟΕΜΒΡΙΟΥ ΑΛΕΞΑΝΔΡΟΥΠΟΛΗ

Το Περιφερειακό Τμήμα του ΕΣΝΕ Θράκης σε συνεργασία με τη Διεύθυνση Νοσηλευτικής Υπηρεσίας του ΠΓΝΑ Αλεξανδρούπολης, διοργανώνει το 2^ο Πανθρακικό Νοσηλευτικό Συνέδριο στις 17 - 20 Νοεμβρίου 2011, στην Αλεξανδρούπολη.

Περισσότερα στη **σελίδα 7...**

ΠΕΡΙΕΧΟΜΕΝΑ

Η ΣΥΜΜΕΤΟΧΗ ΤΗΣ ΑΝΕΞΑΡΤΗΤΗΣ
ΝΟΣΗΛΕΥΤΙΚΗΣ ΣΥΣΠΕΙΡΩΣΗΣ
(Α.ΝΟ.ΣΥ.)
ΣΤΑ ΝΕΑ ΔΙΟΙΚΗΤΙΚΑ ΟΡΓΑΝΑ
ΤΗΣ Ε.Ν.Ε.4

39^ο ΠΑΝΕΛΛΗΝΙΟ
ΝΟΣΗΛΕΥΤΙΚΟ ΣΥΝΕΔΡΙΟ ΕΣΝΕ5

ΕΘΝΙΚΟΣ ΣΥΝΔΕΣΜΟΣ
ΝΟΣΗΛΕΥΤΩΝ ΕΛΛΑΔΟΣ
ΠΑΡΑΡΤΗΜΑ ΔΡΑΜΑΣ
ΤΟΜΕΑΣ ΚΟΙΝΟΤΙΚΗΣ/Π.Φ.Υ.
2^η ΔΙΗΜΕΡΙΔΑ6

ΠΕΡΙΦΕΡΕΙΑΚΟ ΤΜΗΜΑ
ΕΣΝΕ ΘΡΑΚΗΣ
2^ο ΠΑΝΘΡΑΚΙΚΟ ΝΟΣΗΛΕΥΤΙΚΟ
ΣΥΝΕΔΡΙΟ7

ΑΛΓΟΡΙΘΜΟΙ ΒΑΣΙΚΗΣ &
ΕΞΕΙΔΙΚΕΥΜΕΝΗΣ ΥΠΟΣΤΗΡΙΞΗΣ
ΤΗΣ ΖΩΗΣ
ΚΑΡΔΙΟΠΝΕΥΜΟΝΙΚΗ
ΑΝΑΖΩΟΓΟΝΗΣΗ 2010:
ΤΙ ΑΛΛΑΞΕ;8

ΠΡΟΣΕΧΕΙΣ ΔΙΟΡΓΑΝΩΣΕΙΣ15



ΟΙ ΝΟΣΗΛΕΥΤΕΣ ΕΝΙΣΧΥΟΥΝ ΤΗΝ ΠΡΟΣΒΑΣΙΜΟΤΗΤΑ ΚΑΙ ΤΗΝ ΙΣΟΤΗΤΑ

Επαγγελματισμός και ηθική

Το Διεθνές Συμβούλιο Νοσηλευτών θεωρεί τις αρχές των ανθρωπίνων δικαιωμάτων και της ισότητας ως αναπόσπαστο κομμάτι της ηθικής που διέπει τους νοσηλευτές. Αυτό επιβεβαιώνεται μέσα στον πρόλογο του «Κώδικα Ηθικής για τους Νοσηλευτές του Διεθνούς Συμβουλίου Νοσηλευτών», όπου αναφέρεται ότι:

«Στη νοσηλευτική, ο σεβασμός των ανθρωπίνων δικαιωμάτων είναι **έμφυτος**, συμπεριλαμβανομένων των πολιτισμικών δικαιωμάτων, του δικαιώματος στην ζωή και στην επιλογή, στην αξιοπρέπεια και στην απολαβή σεβασμού. **Η νοσηλευτική φροντίδα προσφέρεται πάντα με σεβασμό** και χωρίς διακρίσεις σε ότι αφορά στην ηλικία, στο χρώμα, στο θρήσκευμα, στον πολιτισμό, στην αναπηρία ή την ασθένεια, στο φύλο, στον σεξουαλικό προσανατολισμό, στην εθνικότητα, στις πολιτικές πεποιθήσεις, στη φυλή ή στην κοινωνικής θέσης» (ICN, 2006, σελ. 1).

Σε κάποια σημεία του Κώδικα γίνεται άμεσα μνεία για τις έννοιες της ισότητας και της πρόσβασης στις υπηρεσίες υγείας, συμπεριλαμβανομένων των παρακάτω:

- Ο νοσηλευτής προωθεί την διαμόρφωση ενός περιβάλλοντος όπου τα ανθρώπινα δικαιώματα, οι αξίες, τα έθιμα και οι πνευματικές πεποιθήσεις του κάθε ατόμου, της οικογένειας και της κοινότητας είναι απολύτως σεβαστά. (ICN 2006, σελ. 2).
- Ο νοσηλευτής μοιράζεται με την υπόλοιπη κοινωνία την ευθύνη για την έναρξη και την υποστήριξη των ενεργειών που θα εκπληρώσουν τις απαιτήσεις για την υγεία και τις κοινωνικές ανάγκες του κοινού, ιδιαίτερα των ευπαθών κοινωνικών ομάδων (ICN 2006, σελ. 2).
- Ο νοσηλευτής, δρώντας μέσω των επαγγελματικών οργανώσεων, συμμετέχει στην δημιουργία και διατήρηση ασφαλών, ισότιμων, κοινωνικών και οικονομικών συνθηκών νοσηλείας κατά την εξάσκηση της νοσηλευτικής.

Ο Κώδικας παρέχει επίσης οδηγίες για τον τρόπο που μπορεί να γίνει χρήση του ώστε να θεσπιστούν νέα πλαίσια στην νοσηλευτική.

Στο άρθρο της σχετικά με την **νοσηλευτική ηθική**, η Nancy Crigger κάνει λόγο για την ανάπτυξη της ηθικής στα πλαίσια της παγκοσμιοποίησης. Προσδιορίζει πέντε στοιχεία τα οποία μπορούν να «*διευκολύνουν μια καλύτερα εφαρμοσμένη και ισότιμη παγκόσμια ηθική*» (Crigger, 2008, σελ. 21).

- Ενσωμάτωση και ισορροπία: ενσωμάτωση των απόψεων του περιθωριοποιημένου πληθυσμού καθώς επίσης και εξέταση των απόψεων που παρέχονται από την επιστήμη, την θρησκεία, την ανθρωπολογία, κ.ά.
- Ισορροπία μεταξύ της κοινότητας και του ατόμου: προς όφελος του κοινού καλού και του ατομικού οφέλους.
- **Χρήση ανακλαστικής σκέψης (reflexivity), ή της ικανότητας αναστοχασμού με κριτικό και ρεαλιστικό τρόπο στην πρακτική κάποιου άλλου καθώς και ύπαρξη δυνατότητας θεώρησης των πραγμάτων από μια άλλη οπτική γωνία.**
- Ανοιχτή πολιτική σε νέες προσεγγίσεις σε ότι αφορά στα ανθρώπινα δικαιώματα με ιδιαίτερη έμφαση στις «ελευθερίες» παρά στα δικαιώματα, οι οποίες επιτρέπουν την ανάπτυξη νέων ευκαιριών και δυνατοτήτων.
- Θεώρηση της επιχειρηματικότητας και της τεχνολογίας με τέτοιο τρόπο ώστε να αναγνωρίζεται η δυνατότητα που παρέχουν στην επισήμανση και στην περιχαράκωση των ανισοτήτων.

Αυτές οι κατευθυντήριες οδηγίες που αφορούν στην ηθική, βοηθούν τους νοσηλευτές να διασφαλίσουν ότι η φροντίδα που παρέχουν είναι ορθή και σε πλαίσιο ισοτιμίας, βελτιώνει τις εμπειρίες των ασθενών και την ποιότητα της φροντίδας και διασφαλίζει την οριστική εξάλειψη του στιγματισμού και της διάκρισης συνολικά κατά την εξάσκηση της νοσηλευτικής.

Εκπαίδευση και ανάπτυξη δεξιοτήτων

Προκειμένου οι νοσηλευτές να παρέχουν υπηρεσίες φροντίδας που προωθούν την ισότητα και περιορίζουν τις διακρίσεις, απαιτείται αποτελεσματική εκπαίδευση και ανάπτυξη δεξιοτήτων, συμπεριλαμβανομένης της δέσμευσης για συνεχή επιμόρφωση, έτσι, οι Brown και συν. προσδιορίζουν ότι η ανεπάρκεια στην φροντίδα υγείας των ατόμων με αναπηρία οφείλεται στην έλλειψη γνώσης και ικανότητας που απαιτούνται για την φροντίδα αυτής της ιδιαίτερης ομάδας του πληθυσμού, συμπεριλαμβανόμενες όμως και την αρνητική προκατάληψη για τα συγκεκριμένα

άτομα. Ωστόσο, επισημαίνουν ότι μερικοί νοσηλευτές δεν έχουν ικανοποιητική κατάρτιση ώστε να παρέχουν ποιοτικές υπηρεσίες φροντίδας υγείας, αναφέροντας μια πρόσφατη έρευνα όπου μόλις το 8% του δείγματος είχε εκπαιδευτεί σε θεματολογία σχετική με νοητικά προβλήματα.

Είναι επίσης σημαντικό η διοίκηση, η οποία περιλαμβάνει τους νοσηλευτές διοίκησης και οι εργοδότες να εξασφαλίζουν ότι **οι εργαζόμενοι τους εφοδιάζονται με πληροφόρηση και κατάλληλη εκπαίδευση ώστε να είναι ικανοί να ανταπεξέλθουν στις ανάγκες και στις ιδιαιτερότητες της τοπικής κοινωνίας**. Η ενεργής αναζήτηση για πρόσληψη προσωπικού που ανήκει στις μειονότητες των τοπικών κοινωνιών και η υποστήριξή τους στον εργασιακό χώρο, αποτελεί επίσης ένα σημαντικό βήμα τόσο για την βελτίωση της πρόσβασης στις υπηρεσίες υγείας από τους ασθενείς, όσο και για την διασφάλιση του ότι αυτοί οι ασθενείς απολαμβάνουν την ίδια ποιότητα στην φροντίδα με την πλειοψηφία.

Ανάπτυξη ρόλων και ευελιξία

Η ανάπτυξη νέων ρόλων για τους νοσηλευτές έχει αποδειχθεί ως μια σημαντική στρατηγική για την βελτίωση της πρόσβασης στις διάφορες υπηρεσίες υγείας.

Η ανάπτυξη του ρόλου και η επέκταση του πεδίου δράσης των κλινικών νοσηλευτών φαίνεται να ενισχύει την ποιότητα της φροντίδας και να μειώνει τις οργανωτικές δαπάνες. Οι Charman και συν. ανασκόπησαν τις στρατηγικές που υιοθετήθηκαν για να βελτιωθεί η πρόσβαση στην πρωτοβάθμια περίθαλψη στο Ηνωμένο Βασίλειο και κατέδειξαν ότι η πρωτοβάθμια φροντίδα με διευθυντή νοσηλευτή, είναι ένα «ισχυρό όπλο στην μάχη σε ότι αφορά στην φτωχή πρόσβαση στις υπηρεσίες υγείας στις περιοχές εκείνες όπου υφίσταται δυσκολία στην πρόσληψη και στην διατήρηση των Γενικών Γιατρών» και πως η διαλογή των ασθενών που πραγματοποιείται από νοσηλευτές όπως και η συμβουλευτική από το τηλέφωνο, δημιουργούν κέρδος χρόνου και προάγουν την πρόσβαση στις υπηρεσίες υγείας, χωρίς να επηρεάζουν την ποιότητα της φροντίδας (αν και συνεχίζουν αβασίζοντας ότι η τηλεφωνική πρόσβαση μπορεί να θίγει την πρόσβαση στις υπηρεσίες των ατόμων που δεν γνωρίζουν καλά αγγλικά, έχουν διαταραχές ακοής ή ομιλίας ή δεν έχουν πρόσβαση σε τηλέφωνο) (Charman και συν., 2004).

Η πρόσληψη νέων και κατάλληλων στελεχών σε μερικές περιοχές, είναι ένας αποτελεσματικός τρόπος για την μείωση των δαπανών, χωρίς αντίκτυπο στην ικανοποίηση του ασθενούς από τις υπηρεσίες (ICN, 2010). Αυτό έχει υιοθετηθεί με επιτυχία σε περιοχές με μεγάλη έλλειψη νοσηλευτικού προσωπικού.

Έρευνα

Η τεκμηρίωση έχει αποδείξει ότι προκύπτουν διαφορές στον τομέα της έρευνας καθώς επίσης σε άλλους τομείς της παροχής φροντίδας υγείας. Ένα πρόσφατο άρθρο νοσηλευτικής έρευνας στον τομέα του HIV, αποκάλυψε ότι η κλινική έρευνα δεν αντιπροσωπεύει επαρκώς το δείγμα πληθυσμού. Παραδείγματος χάριν, στις ΗΠΑ διαπιστώθηκε ότι παρόλο που οι μαύρες γυναίκες αντιπροσώπευαν το 67% νέων περιστατικών με AIDS για το έτος 2005, το δείγμα ήταν ανεπαρκές σε όλες τις κλινικές δοκιμές. Ο συγγραφέας σημειώνει ότι, όχι μόνο αυτό είναι κακή πρακτική σύμφωνα με τους όρους της κλινικής έρευνας, αλλά επιπλέον «*στέκεται εμπόδιο στην γνώση σε ότι αφορά στους πολιτικούς, κοινωνικούς και προσωπικούς παράγοντες που επιδρούν στην εξάπλωση της ασθένειας*». (Cohn, 2007)

Ο Cohn υποστηρίζει ότι οι νοσηλευτές, με την εμπειρία τους στην άμεση φροντίδα των ασθενών καθώς και την επικοινωνία και το κλίμα εμπιστοσύνης που αναπτύσσουν με το ευρύ κοινό, είναι «**μοναδικά τοποθετημένοι**» για να εξασφαλίσουν ότι οι ασθενείς είναι σωστά πληροφορημένοι και πως τα ερευνητικά πρωτόκολλα αναπτύσσονται με τέτοιο τρόπο ώστε να διασφαλίζεται κατάλληλη συμμετοχή και εκπροσώπηση από όλες τις πληθυσμιακές ομάδες. «*Συγκεκριμένα, οι νοσηλευτές αναγνωρίζουν την σημασία της συνεργασίας με τον περιθωριοποιημένο πληθυσμό σε ότι αφορά την διαχείριση και την θεραπεία της ασθένειας*» (Cohn, 2007, σελ. 274).

Άσκηση πίεσης, υπεράσπιση και ανάπτυξη πολιτικής

Οι νοσηλευτές διαδραματίζουν ένα σημαντικό ρόλο στη χάραξη πολιτικής, αναπτύσσοντας την «φωνή» τους στην ανάλυση, την υπεράσπιση και την έρευνα, ιδιαίτερα στα πλαίσια παροχής και αναδιάρθρωσης των υπηρεσιών υγείας. Παρόλα αυτά, όπως υποστηρίζουν οι Reutter και Duncan, η ανάγκη να εξετασθούν οι κοινωνικοί προσδιοριστικοί παράγοντες για την υγεία, υποδηλώνει την ύπαρξη ταυτόχρονης ανάγκης που υφίσταται για την δυναμική υπεράσπιση στο «βασίλειο» της ευρύτερης δημόσιας πολιτικής, και η οποία «*επεκτείνεται πέρα από τους παραδοσιακούς και κυβερνητικούς φορείς υγείας έτσι ώστε να φέρει κοντά έννοιες όπως η χρηματοδότηση, η γεωργία, η εκπαίδευση, οι μεταφορές, η ενέργεια και η κατοικία*» (Reutter & Duncan, 2002, σελ. 295).

Οι Εθνικοί Σύνδεσμοι Νοσηλευτών, παρέχουν μέσα με τα οποία μπορούν να διατυπωθούν τα ενδιαφέροντα των νοσηλευτών και να παρέχουν ένα πρώτο σημείο επαφής με τους βασικούς ενδιαφερόμενους φορείς της κυβέρνησης και της κοινωνίας των πολιτών. Έτσι, έχουν καθοριστική συμβολή στην ανάπτυξη αποτελεσματικής συνεισφοράς στις αντιγνώμιες που αφορούν στην χάραξη πολιτικής, τόσο σε ότι αφορά στον προσανατολισμό, στην δομή και στην διοίκηση του συστήματος, αλλά και σε ευρύτερες έννοιες χάραξης πολιτικής, που διερευνούν τους κοινωνικούς καθοριστικούς παράγοντες για την υγεία. Μια κοινή δημοσίευση του Διεθνούς Συμβουλίου Νο-

σηλευτών και του Παγκόσμιου Οργανισμού Υγείας πάνω στην μακροοικονομία, προτείνει τομείς για την νοσηλευτική κοινότητα, προκειμένου να συνεχιστεί η αναζήτηση υποστήριξης για την ανάπτυξη του εργατικού δυναμικού και την καλύτερη υγεία, συμπεριλαμβανομένης της συμμετοχής σε εθνικές και τοπικές συζητήσεις σχετικά με την εύρεση πόρων και την χρηματοδότηση των συστημάτων υγείας, καθώς και την σημασία που έχει η διαθεσιμότητα ειδικευμένων επαγγελματιών υγείας στην επίτευξη θετικών εκβάσεων (ICN και WHO, 2009, σελ. 34).

Η άσκηση πίεσης και η υπεράσπιση αποτελούν σημεία κλειδιά στον ρόλο των νοσηλευτών σε ότι αφορά ζητήματα ισότητας και πρόσβασης στις υπηρεσίες υγείας και περιλαμβάνουν την ανάπτυξη διαφορετικών δεξιοτεχνιών και γνώσεων. Η νοσηλευτική εκπαίδευση αρχίζει να αντικατοπτρίζει αυτήν την ανάγκη, με τη δημιουργία μεταπτυχιακών σπουδών που στοχεύουν στην ανάπτυξη δεξιοτήτων που είναι απαραίτητες για την αποτελεσματική συμμετοχή στην ανάπτυξη δημόσιας πολιτικής. (Reutter και Duncan, 2002).

Το παραπάνω κείμενο παρατίθεται αυτούσιο, όπως εστάλη από τον ICN για την παγκόσμια ημέρα του ΝΟΣΗΛΕΥΤΗ και αντικατοπτρίζει το ρόλο, τις υποχρεώσεις και τους στόχους των νοσηλευτών στις περισσότερες χώρες. Διαβάζοντας προσεκτικά το συγκεκριμένο απόσπασμα, αναλογίζεται κανείς πόσοι από τους Έλληνες νοσηλευτές στην άσκηση των καθηκόντων τους συμπεριλαμβάνουν τα παραπάνω.

Θα ήθελα να παρακαλέσω τους νοσηλευτές, αν όχι όλους, τους περισσότερους να έχουν πίστη στις δυνατότητές τους, να έχουν αυτοεκτίμηση, δική τους κρίση, να μην εμπιστεύονται στους άλλους αυτά που μπορούν να κάνουν μόνοι τους και να αποφασίζουν αυτοί οι ίδιοι για αυτούς τους ίδιους. Έχουν την παιδεία, αρκεί να θέλουν να πιστέψουν στη δύναμή τους.

Ελένη Κυρίτση



Η ΣΥΜΜΕΤΟΧΗ ΤΗΣ ΑΝΕΞΑΡΤΗΤΗΣ ΝΟΣΗΛΕΥΤΙΚΗΣ ΣΥΣΠΕΙΡΩΣΗΣ (Α.ΝΟ.ΣΥ.) ΣΤΑ ΝΕΑ ΔΙΟΙΚΗΤΙΚΑ ΟΡΓΑΝΑ ΤΗΣ Ε.Ν.Ε.

Ο Εθνικός Σύνδεσμος Νοσηλευτών Ελλάδος (ΕΣΝΕ), η Πανελλήνια Συνδικαλιστική Ομοσπονδία Νοσηλευτικού Προσωπικού (ΠΑΣΟΝΟΠ) και ο Πανελλήνιος Σύλλογος Αποφοίτων Νοσηλευτικής Πανεπιστημίου Αθηνών, που συμμετείχαν στις εκλογές της Ε.Ν.Ε. με το συνδυασμό Ανεξάρτητη Νοσηλευτική Συσπείρωση (Α.ΝΟ.ΣΥ.) εκφράζουν τις ευχαριστίες τους προς τους νοσηλευτές που συνέβαλαν με την ενεργό συμμετοχή τους και με την ψήφο τους υποστήριξαν την κοινή προσπάθεια για να αποκτήσουμε μια πιο δημοκρατική, πλουραλιστική και πιο αποτελεσματική διοίκηση στην Ε.Ν.Ε.

Αν και ανακοινώθηκαν κάποια πομπώδη δημοσιεύματα για περίτρες νίκες, ενώ η αποχή των νοσηλευτών θριάμβευσε και η Α.ΝΟ.ΣΥ. κατακεραυνώθηκε προεκλογικά από ενέργειες παραπληροφόρησης και αποπροσανατολισμού, οι τρεις συνεργαζόμενοι φορείς άντεξαν τους «κραδασμούς» και για την επόμενη τριετία θα συμμετέχουν στα διοικητικά όργανα της Ε.Ν.Ε. με μια μικρή αριθμητικά δύναμη, που όμως διαθέτει μεγάλα ψυχικά αποθέματα για να αγωνιστεί για την Ε.Ν.Ε., που επιθυμούν και αξίζουν όλοι οι νοσηλευτές.

Οι 12 αντιπρόσωποι της Α.ΝΟ.ΣΥ. που εκλέχθηκαν είναι:

ΑΣΛΑΝΟΓΛΟΥ ΘΩΜΑΗ (Θεσσαλονίκη)
ΓΕΩΡΓΙΑΔΗΣ ΓΕΩΡΓΙΟΣ (Θεσσαλονίκη)
ΔΗΜΗΤΡΕΛΛΗΣ ΔΗΜΗΤΡΙΟΣ (Αθήνα)
ΚΟΥΤΡΟΥΜΠΕΛΗ ΚΑΛΛΙΡΡΟΗ (Αθήνα)
ΚΥΡΙΤΣΗ ΕΛΕΝΗ (Αθήνα)
ΜΑΤΖΙΟΥ-ΜΕΓΑΠΑΝΟΥ ΒΑΣΙΛΙΚΗ (Αθήνα)
ΝΤΑΝΤΑΝΑ ΑΣΗΜΕΝΙΑ (Θεσσαλονίκη)
ΝΤΙΝΟΥΛΗΣ ΚΩΝΣΤΑΝΤΙΝΟΣ (Θεσσαλονίκη)
ΠΑΤΗΝΕΑΣ ΝΙΚΟΛΑΟΣ (Θεσσαλονίκη)
ΡΙΖΟΠΟΥΛΟΣ ΡΙΖΟΣ (Θεσσαλονίκη)
ΦΩΤΙΑΔΟΥ ΕΛΕΝΗ (Θεσσαλονίκη)
ΧΑΡΧΑΡΙΔΟΥ ΜΑΡΙΑ (Αθήνα)

Ευχόμαστε στους νεοεκλεγέντες να οπλιστούν με την υπομονή, που έχουν ήδη επιδείξει στο χώρο εργασίας τους και με αγάπη και ζήλο να εστιαστούν στο κοινό συμφέρον της Νοσηλευτικής και των Νοσηλευτών.

39^ο ΠΑΝΕΛΛΗΝΙΟ ΝΟΣΗΛΕΥΤΙΚΟ ΣΥΝΕΔΡΙΟ ΕΣΝΕ ΒΟΛΟΣ, 15-18 ΜΑΪΟΥ 2012

Το 39^ο Πανελλήνιο Νοσηλευτικό Συνέδριο του ΕΣΝΕ θα φιλοξενηθεί από 15 έως 18 Μαΐου 2012, στον Πολυχώρο ΤΣΑΛΑΠΑΤΑ, έναν νέο χώρο πολιτιστικής κληρονομιάς και σύγχρονης δημιουργίας του Δήμου Βόλου.



Ο Πολυχώρος ΤΣΑΛΑΠΑΤΑ χτίστηκε το 1925 και για 50 συνεχή έτη λειτούργησε ως πλινθοκεραμοποιείο, αποτελώντας μία από τις πιο γνωστές βιομηχανίες της Ευρώπης. Σήμερα, αποτελεί σπουδαίο μνημείο διασωζόμενης βιομηχανικής αρχιτεκτονικής.

Η μοναδικότητά του έγκειται στο γεγονός ότι, διατηρούνται αναλλοίωτα τα κτίρια, ο εξοπλισμός του στις διαφορετικές φάσεις αναπαραγωγής καθώς και η κάμινος «Hoffman» στην αρχική της μορφή.

Το συγκρότημα καταλαμβάνει έκταση 22,5 στρεμμάτων με καταπράσινο υπαίθριο χώρο στην είσοδο της πόλης, στο ιστορικό κέντρο «Παλαιά», σε απόσταση αναπνοής από το κέντρο και το λιμάνι του Βόλου. Οι ανακαινισμένες εγκαταστάσεις του δημιουργούν τις καλύτερες προϋποθέσεις για τη φιλοξενία πολιτιστικών και μορφωτικών εκδηλώσεων, καλύπτοντας με επιτυχία τις απαιτήσεις ποικίλων διοργανώσεων.



Ειδικότερα, ο Πολυχώρος περιλαμβάνει: α) Μουσείο Βιομηχανικής Ιστορίας, β) Πολιτιστικούς χώρους όπου φιλοξενούνται μορφωτικές, καλλιτεχνικές εκδηλώσεις και εκθετήρια χειροτεχνικών εργαστηρίων και γ) Εμπορικά Κέντρα (παραδοσιακών επαγγελμάτων και προϊόντων της περιοχής) κ.α.

Βασικό κριτήριο του ΔΣ για την επιλογή του συγκεκριμένου χώρου αποτέλεσε τόσο η γεωγραφική θέση του ιστορικού αυτού συγκροτήματος όσο και η πάγια τακτική του ΕΣΝΕ να υποστηρίζει και να ενισχύει με τις εκπαιδευτικές του δραστηριότητες, που προσελκύουν μεγάλο αριθμό συναδέλφων, την περιφερειακή ανάπτυξη και την προβολή της πολιτιστικής κληρονομιάς του τόπου μας.

Λεπτομέρειες για το Συνέδριο θα ανακοινωθούν στο Νοσηλευτικό Δελτίο του Σεπτεμβρίου.

Τα Νέα των Τομέων και των Περιφερειακών Τμημάτων:

έτσι για να είμαστε πάντα ενημερωμένοι...

ΕΘΝΙΚΟΣ ΣΥΝΔΕΣΜΟΣ ΝΟΣΗΛΕΥΤΩΝ ΕΛΛΑΔΟΣ ΠΑΡΑΡΤΗΜΑ ΔΡΑΜΑΣ ΤΟΜΕΑΣ ΚΟΙΝΟΤΙΚΗΣ/Π.Φ.Υ.

2^η ΔΙΗΜΕΡΙΔΑ

Νοσηλευτική:

Ένας Πολυδιάστατος Ρόλος στη Φροντίδα Υγείας

23-24 Σεπτεμβρίου 2011

Αμφιθέατρο Διοικητηρίου Δράμας



ΠΡΟΓΡΑΜΜΑ

Παρασκευή 23 Σεπτεμβρίου 2011

18:00-18:30 ΕΓΓΡΑΦΕΣ

18:30-19:00 ΕΝΑΡΞΗ - ΧΑΙΡΕΤΙΣΜΟΙ

19:00-19:15 ΔΙΑΛΕΞΗ

Υποκίνηση νοσηλευτικού προσωπικού στα Δημόσια Νοσοκομεία

Προεδρείο: Σ. Τζιαφέφη
Ομιλήτρια: Ε. Αθανασιάδου

19:15-20:15 ΣΤΡΟΓΓΥΛΟ ΤΡΑΠΕΖΙ

Προσέγγιση Ψυχοκοινωνικών Συμπεριφορών

Προεδρείο: Ε. Λάζου

Εισηγήσεις-Ομιλητές:

Συμπεριφορά εξαρτημένων από ουσίες ατόμων

Μ. Γούναρη, Α. Εμμανουηλίδου

Ναρκωτικά και Έφηβοι

Β. Παπαδημητρίου

Αλκοολισμός : Πρόληψη-Αντιμετώπιση

Μ. Μαυρίδου, Ι. Σιρλαντζής

Ψυχολογική υποστήριξη εθισμένων ατόμων σε αλκοόλ και διάφορες ουσίες

Γ. Χαλυβίδης, Ζ. Παπαεμμανουήλ

Βία στον εργασιακό χώρο του Τ.Ε.Π.

Ζ. Τσαμπαλάκη, Δ. Μπερμπερίδου

Επαγγελματική Εξουθένωση Νοσηλευτικού Προσωπικού

Α. Παπαδοπούλου

20:15 ΔΕΞΙΩΣΗ ΥΠΟΔΟΧΗΣ

Σάββατο 24 Σεπτεμβρίου 2011

08:00-08:30 ΕΓΓΡΑΦΕΣ

08:30-09:30 ΕΛΕΥΘΕΡΕΣ ΑΝΑΚΟΙΝΩΣΕΙΣ

Προεδρείο: Ε. Αθανασιάδου

Μυοσκελετικά προβλήματα ασθενών με χρόνια νεφρική ανεπάρκεια-Νοσηλευτική Παρέμβαση

Β. Μπαρουξάκη, Α. Δερεμπούκα

Προνοσοκομειακή αντιμετώπιση χειρουργικού τραύματος

Σ. Τσαλαγιάδου

Διαχείριση τραύματος σε έγκυο

Π. Παπακωνσταντίνου, Δ. Μπεκιάρη

Κατ' οίκον νοσηλεία: Ο ρόλος του νοσηλευτή

Β. Κυπριανίδου, Ε. Λογοθέτη

Έντεκα χρόνια λειτουργίας Μ.Ε.Θ. ΓΝ Δράμας

Μ. Νικολαΐδου, Ε. Χριστοφυλλάκης, Α. Σγουράδης, Ε. Ρηνάκη

Ανάλυση Πεπραγμένων Χειρουργείου του ΓΝ Δράμας το έτος 2010

Μ. Πράσαντζη

09:30-10:30 ΣΤΡΟΓΓΥΛΟ ΤΡΑΠΕΖΙ I

Σκέψεις - Ηθικά Διλήμματα

Προεδρείο: Φ. Σωτήρογλου

Εισηγήσεις-Ομιλητές:

Καρκίνος Μαστού

Π. Καραγιάννη, Δ. Βαζακίδου

Κύριε καρκίνε, Είστε αγενής...Ξεχάσατε να χτυπήσετε την πόρτα!!!

Ε. Γλάρου, Σ. Τοπαλίδου

Ηθικό πλαίσιο φροντίδας στο τέλος της ζωής- Ιρλανδικό Πρότυπο

Π. Δαλαγκιόζη

Ευθανασία: Ένα μείζον ηθικό δίλημμα

Ε. Μητρίδου

Ιατρική ευθύνη & Νοσηλευτική δεοντολογία

Χ. Αλεβιζάκη

Διοικητικά στελέχη νοσοκομείου & Ηθικά ζητήματα

Β. Σιώη

10:30-11:00 ΔΙΑΛΕΙΜΜΑ - ΚΑΦΕΣ

11:00-12:00 ΣΤΡΟΓΓΥΛΟ ΤΡΑΠΕΖΙ II

Διαπολιτισμική Νοσηλευτική: Αναγκαιότητα στις σύγχρονες υπηρεσίες υγείας

Προεδρείο: Σ. Λαμπριανίδου, Ε. Αρχοντίδου

Εισηγήσεις-Ομιλητές:

Διαπολιτισμική Νοσηλευτική: Ιστορική Αναδρομή, Σκοπός, Έννοιες

Σ. Τζιαφέρη

Πολιτισμική επάρκεια στην πρωτοβάθμια Φροντίδα

Θ. Πεσιρίδης

Διαπολιτισμική προσέγγιση των αλγούντων ασθενών

Θ. Αδαμακίδου

Η Διαπολιτισμικότητα της Νοσηλευτικής και ο ρόλος του νοσηλευτή

Δ. Σισμάνης

12:00-12:30 ΣΤΡΟΓΓΥΛΟ ΤΡΑΠΕΖΙ III

Διατροφή και Μακροζωία

Προεδρείο: Α. Αριαντζίδου, Π. Γεωργίου-Μητράκου

Εισηγήσεις-Ομιλητές:

Υπερλιπιδαιμία: Κίνδυνοι-Πρόληψη-Νοσηλευτική Παρέμβαση

Κ. Κρικοπούλου, Π. Κιρκούση

Διατροφική συνήθεια: Σύμμαχος ή Εχθρός-Ο ρόλος του νοσηλευτή

Δ. Βαζακίδου, Κ. Λάσκαρη

Διατροφή και Διαβήτης: Εκπαιδευτικές παρεμβάσεις του Επισκέπτη Υγείας στο Διαβητολογικό Ιατρείο

Π. Παναγιωτίδης, Α. Βλαχογιάννης

12:30-13:45 ΕΛΕΥΘΕΡΕΣ ΑΝΑΚΟΙΝΩΣΕΙΣ

Προεδρείο: Δ. Βαζακίδου, Σ. Νάνου

Πρωτόκολλο Φλεβοκέντησης

Μ. Κουρτούμα

Βρογχικό Άσθμα στην κοινότητα

Χ. Τζολίδης, Ε. Λογοθέτη, Δ. Τσελεπώνης, Μ. Μανδαλά, Κ. Χατζοπούλου

Δέσμη παρεμβάσεων για την πρόληψη της πνευμονίας από τον Αναπνευστήρα στη Μ.Ε.Θ.

Σ. Κουτσούκη, Δ. Κοσμίδης

Αναζωογόνηση

Α. Δερμεντζή

Αναγνώριση απειλητικών για τη ζωή ηλεκτροκαρδιογραφικών αλλαγών

Α. Σφετκοπούλου

Αυτόλογη Μετάγγιση

Μ. Μοσχίδου, Μ. Δελιτζκού

Εθελοντισμός και Βλαστοκύτταρα

Δ. Καλτσίδου, Μ. Κατσαούνη

13:45-14:15 ΣΥΜΠΕΡΑΣΜΑΤΑ

ΥΠΟΣΤΗΡΙΚΤΕΣ - ΧΟΡΗΓΟΙ

⇒ Ορθοπαιδικά Είδη ΑΝΤΩΝΗ ΤΣΑΚΙΡΟΓΛΟΥ

⇒ Εταιρεία ΡΗΑΡΜΑΤΗΝ

⇒ Οπτικά ΠΩΛ ΜΠΟΝΤΡΟΥΑ Δράμας

⇒ SuperMarket ΓΟΥΝΤΖΙΔΗ

⇒ Οινοποιείο ΚΩΣΤΑ ΛΑΖΑΡΙΔΗ

⇒ Ζαχαροπλαστεία Σίμος

ΠΕΡΙΦΕΡΕΙΑΚΟ ΤΜΗΜΑ ΕΣΝΕ ΘΡΑΚΗΣ

2^ο ΠΑΝΘΡΑΚΙΚΟ ΝΟΣΗΛΕΥΤΙΚΟ ΣΥΝΕΔΡΙΟ

17-20 ΝΟΕΜΒΡΙΟΥ ΑΛΕΞΑΝΔΡΟΥΠΟΛΗ

Το Περιφερειακό Τμήμα του ΕΣΝΕ Θράκης σε συνεργασία με τη Διεύθυνση Νοσηλευτικής Υπηρεσίας του ΠΓΝΑ Αλεξανδρούπολης, διοργανώνει το 2ο Πανθρακικό Νοσηλευτικό Συνέδριο στις 17 - 20 Νοεμβρίου 2011, στην Αλεξανδρούπολη.

Σκοπός του Συνεδρίου είναι να αναδείξει σύγχρονα νοσηλευτικά ζητήματα κυρίως και να παράσχει τεκμηριωμένη επιστημονική ενημέρωση σε θέματα που απασχολούν τη νοσηλευτική κοινότητα.

Οι περιλήψεις των εργασιών, σύμφωνα με τις οδηγίες, πρέπει να σταλούν στον ΕΣΝΕ έως τις 30 Σεπτεμβρίου 2011. Στην ιστοσελίδα του ΕΣΝΕ www.esne.gr έχουν αναρτηθεί οι οδηγίες σύνταξης καθώς και η φόρμα περιλήψης.

Κόστος συμμετοχής:

- Μέλη ΕΣΝΕ: 15 €
- Μη μέλη ΕΣΝΕ: 30 €
- Φοιτητές - σπουδαστές (βασικό πτυχίο): Δωρεάν

Για περισσότερες πληροφορίες μπορείτε να επικοινωνείτε με την Πρόεδρο του ΠΤ Θράκης κα Σοφία Νάνου στο τηλ. 6944 963137.

Κατευθυντήριες Οδηγίες



Γ.Ν.Α. «Ο ΕΥΑΓΓΕΛΙΣΜΟΣ»
ΙΑΤΡΙΚΗ ΣΧΟΛΗ
ΚΛΙΝΙΚΗ ΕΝΤΑΤΙΚΗΣ ΘΕΡΑΠΕΙΑΣ
Διευθυντής: Αναπλ. Καθηγητής Σεραφείμ Νανάς

ΑΛΓΟΡΙΘΜΟΙ ΒΑΣΙΚΗΣ & ΕΞΕΙΔΙΚΕΥΜΕΝΗΣ ΥΠΟΣΤΗΡΙΞΗΣ ΤΗΣ ΖΩΗΣ

Καρδιοπνευμονική Αναζωογόνηση 2010: Τι άλλαξε;

Σύμφωνα με τις κατευθυντήριες οδηγίες 2010 του European Resuscitation Council (Ευρωπαϊκού Συμβουλίου Αναζωογόνησης)

Αλγόριθμος Βασικής Υποστήριξης της Ζωής

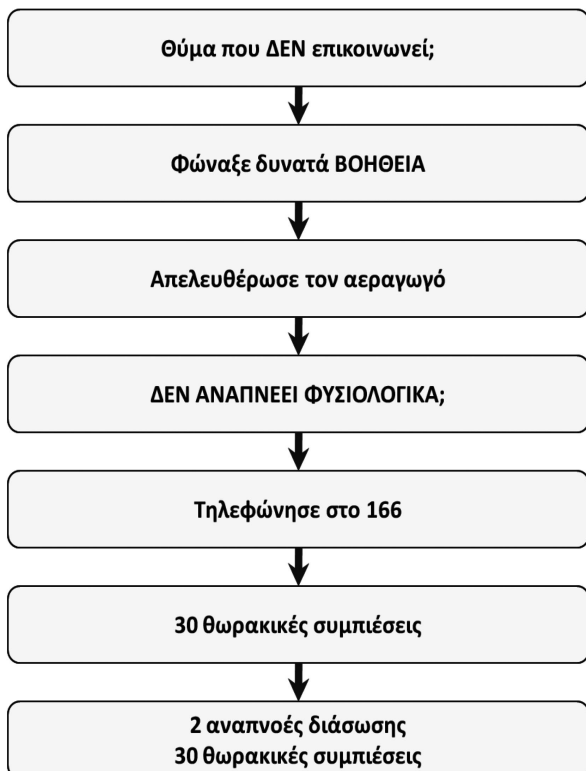

Αλγόριθμος Αντιμετώπισης Απόφραξης Αεραγωγού

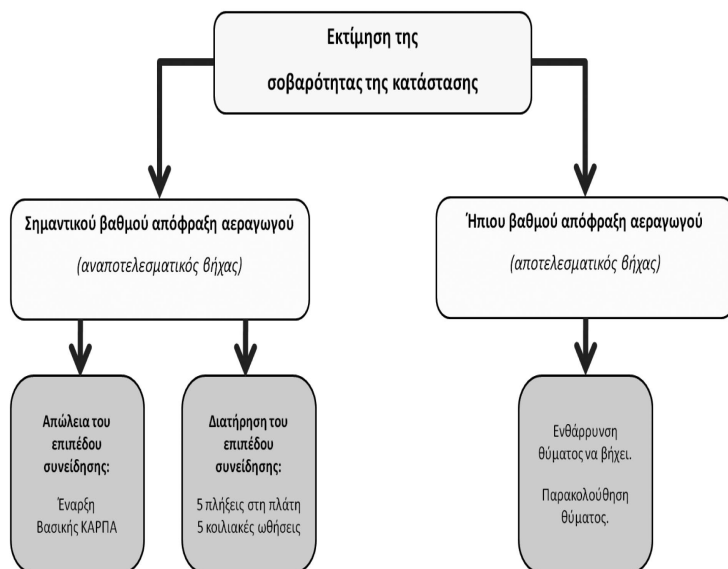

Αλγόριθμος Αυτόματου Εξωτερικού Απινιδιστή (ΑΕΑ)

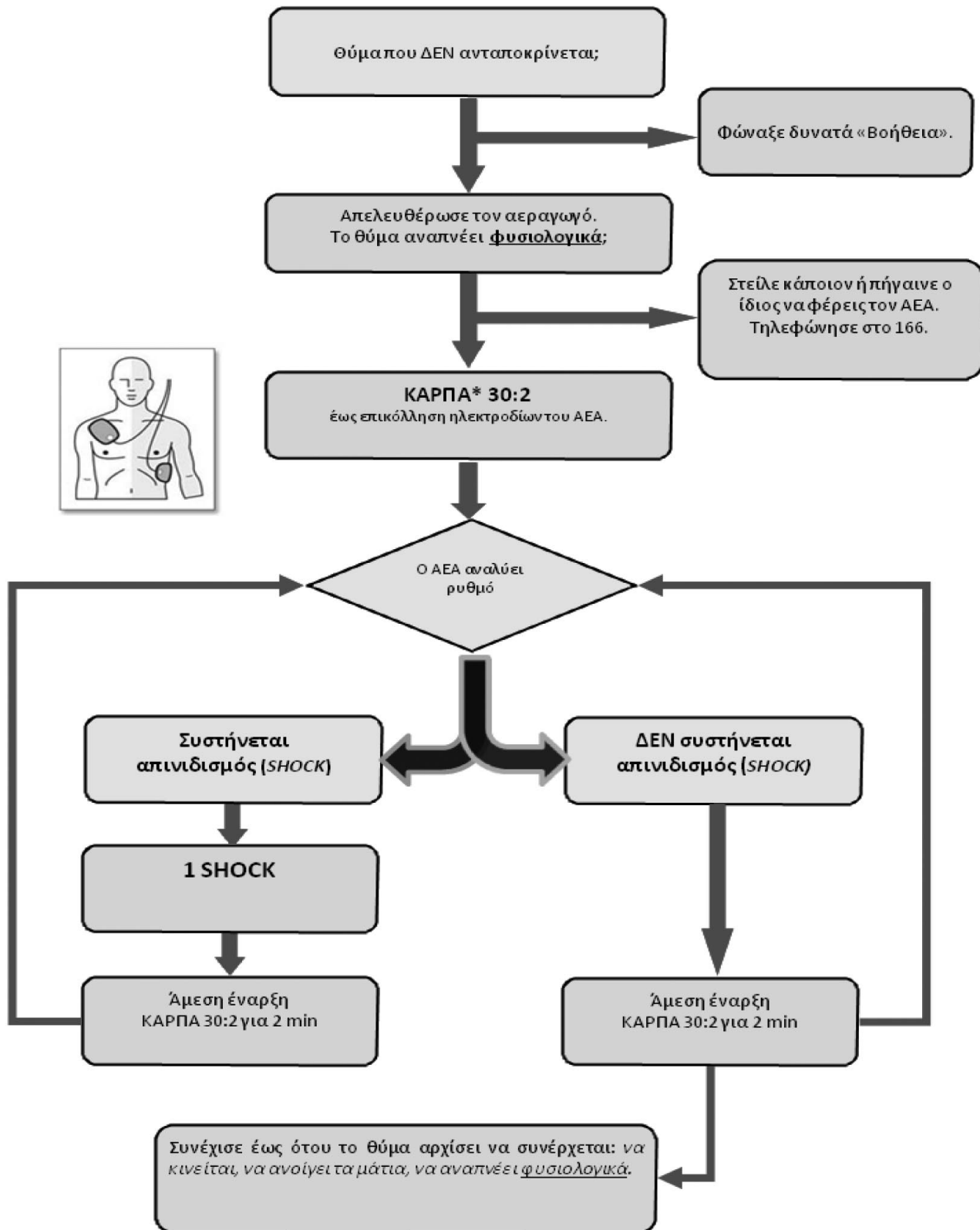

ΣΗΜΕΙΑ ΙΔΙΑΙΤΕΡΗΣ ΠΡΟΣΟΧΗΣ ΚΑΤΑ ΤΗ ΧΡΗΣΗ ΑΕΑ:

ΔΕΝ πρέπει κανείς να ακουμπά το θύμα κατά την διάρκεια που ο ΑΕΑ αναλύει το ρυθμό ή χορηγεί shock. Έλεγξε, φωνάζοντας δυνατά και καθαρά «απομακρυνθείτε» κάθε φορά που ο ΑΕΑ αναλύει, ή χορηγεί shock.

* ΚΑΡΠΑ Καρδιοπνευμονική Αναζωογόνηση

Αλγόριθμος Ενδονοσοκομειακής Υποστήριξης της Ζωής

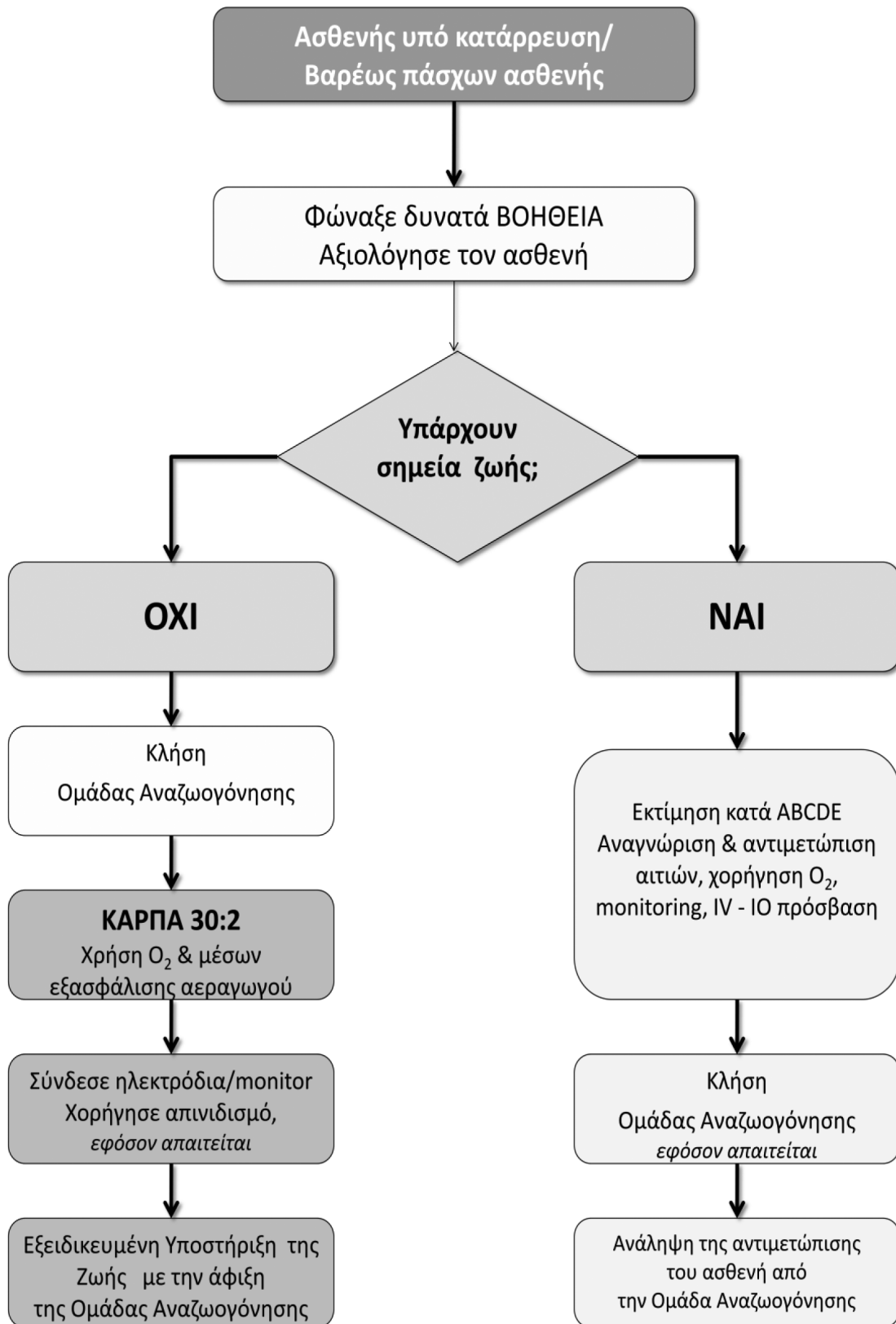

Επεξήγηση συντμήσεων:
IV, Intravenous, IO, Intraosseous

Αλγόριθμος Εξειδικευμένης Υποστήριξης της Ζωής

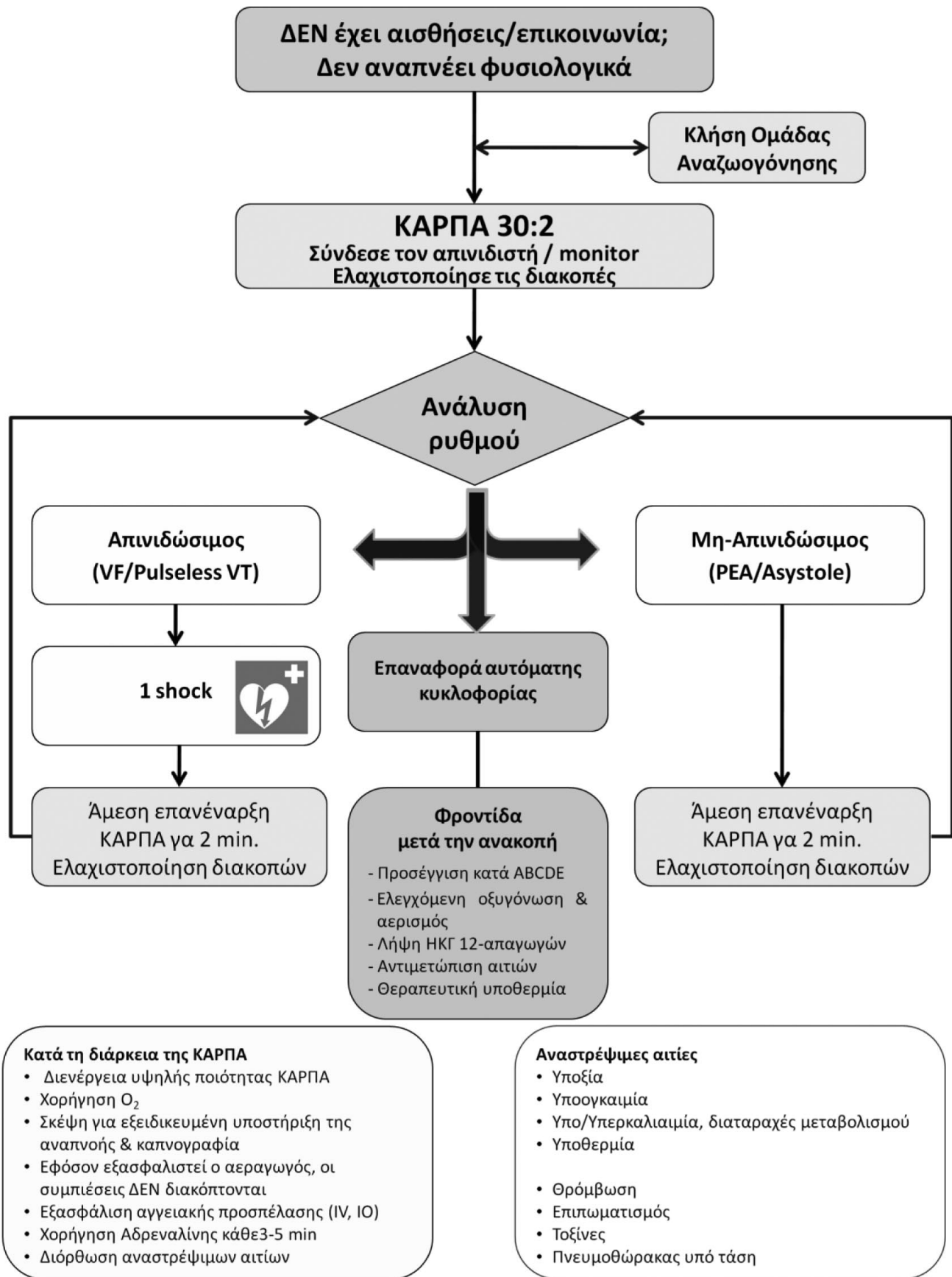

Επεξήγηση συντμήσεων:

VF Ventricular Fibrillation, VT Ventricular Tachycardia, PEA Pulseless Electrical Activity, IV Intravenous, IO Intraosseous

Αλγόριθμος Βραδυκαρδίας

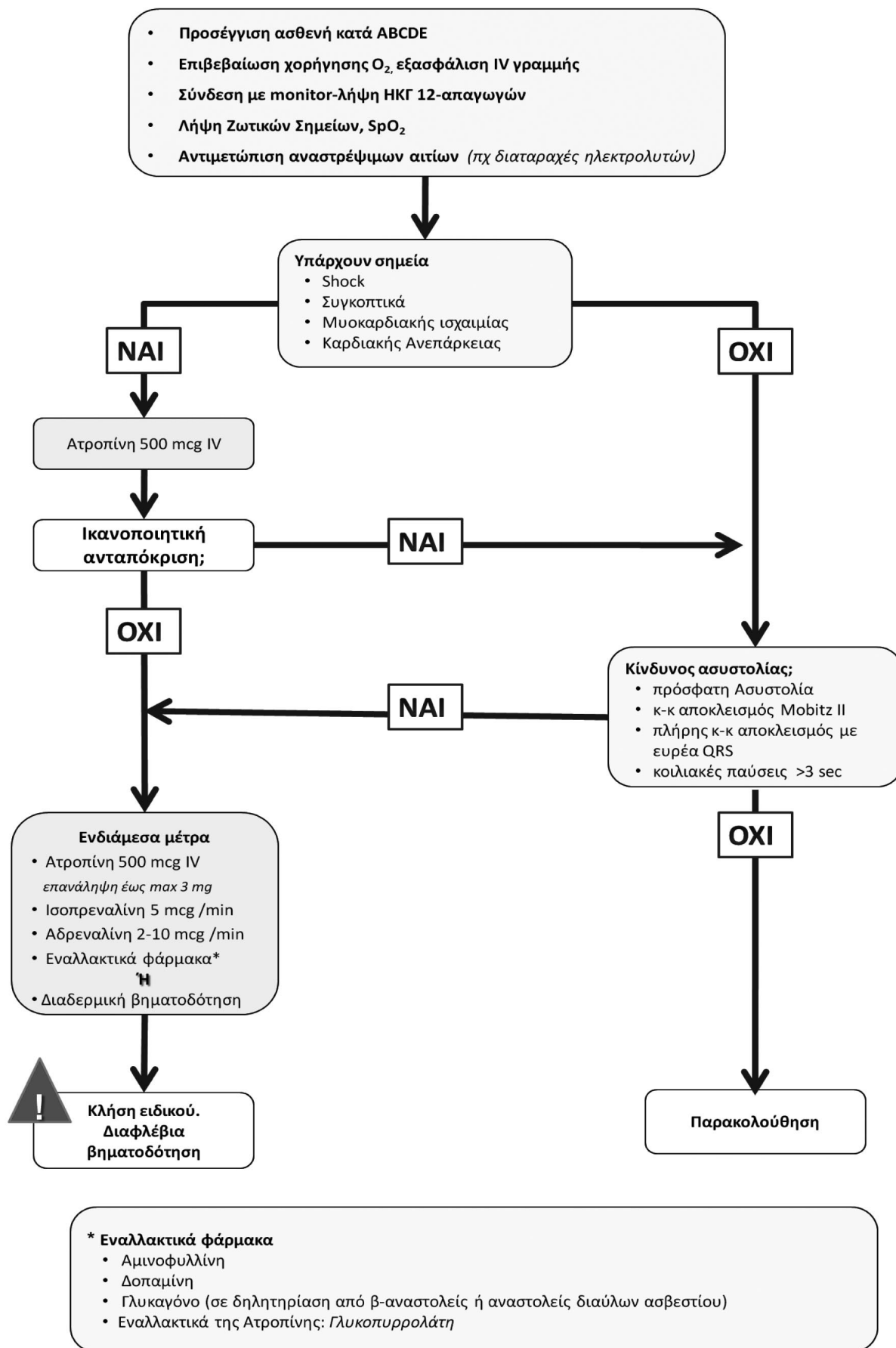

Αλγόριθμος Ταχυκαρδίας (ο ασθενής με σφυγμό)

- Προσέγγιση ασθενή κατά ABCDE
- Επιβεβαίωση χορήγησης O₂, εξασφάλιση IV γραμμής
- Σύνδεση με monitor, ΗΚΓ 12-απαγωγών, λήψη Ζωτικών Σημείων, SpO₂
- Αντιμετώπιση αναστρέψιμων αιτιών (πχ διαταραχές ηλεκτρολυτών)

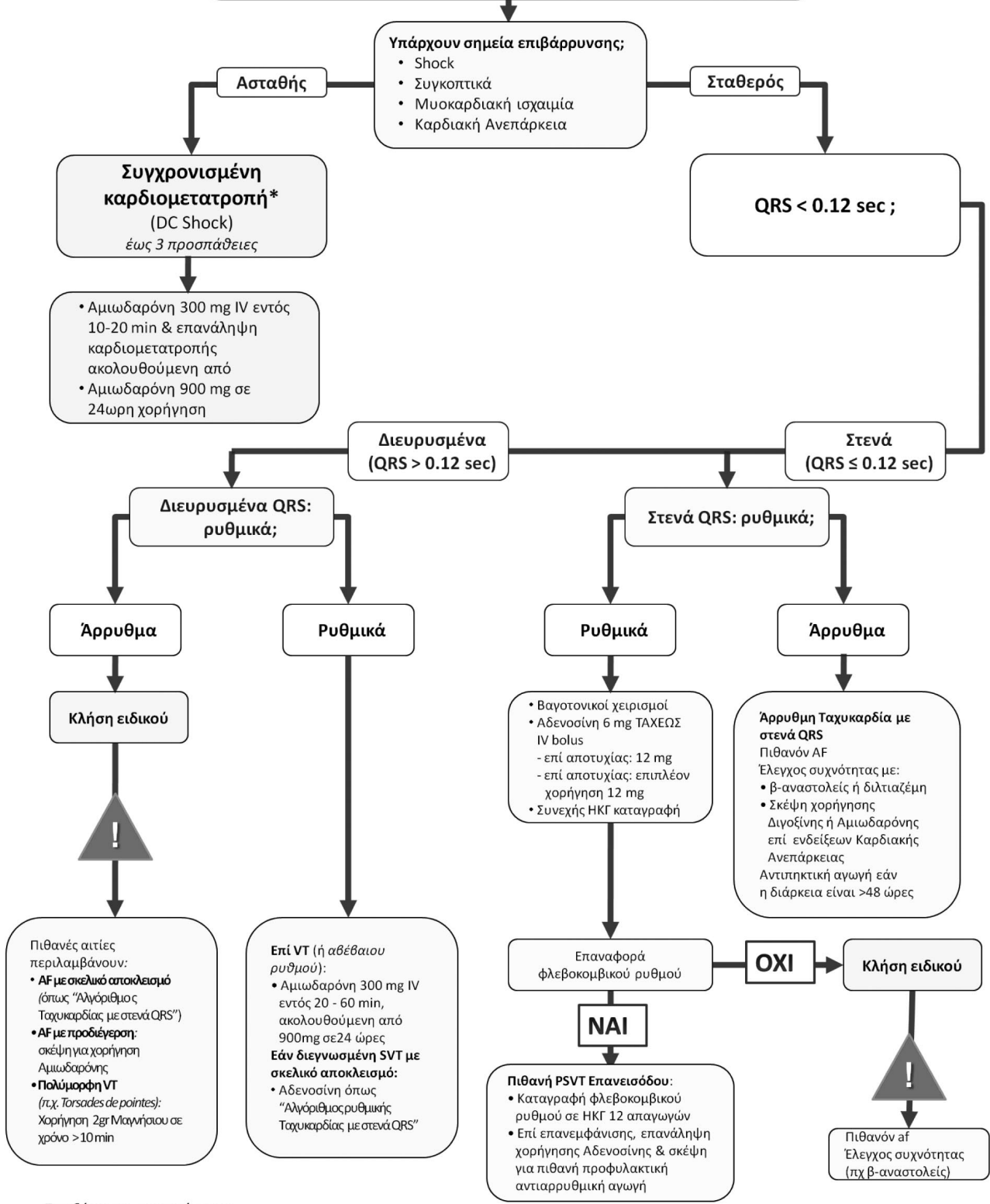

Επεξήγηση συντμήσεων:

AF, Atrial Fibrillation (Κολπική Μαρμαρυγή), VT, Ventricular Tachycardia (Κοιλιακή Ταχυκαρδία), SVT, Supraventricular Tachycardia (Υπερκοιλιακή Ταχυκαρδία), PSVT, Paroxysmal SVT (Παροξυσμική Υπερκοιλιακή Ταχυκαρδία), af, atrial flutter (κολπικός πτερυγισμός)

*η συγχρονισμένη καρδιομετατροπή διενεργείται πάντα υπό καταστολή ή γενική αναισθησία

Οξύ Στεφανιαίο Σύνδρομο - Ορισμοί

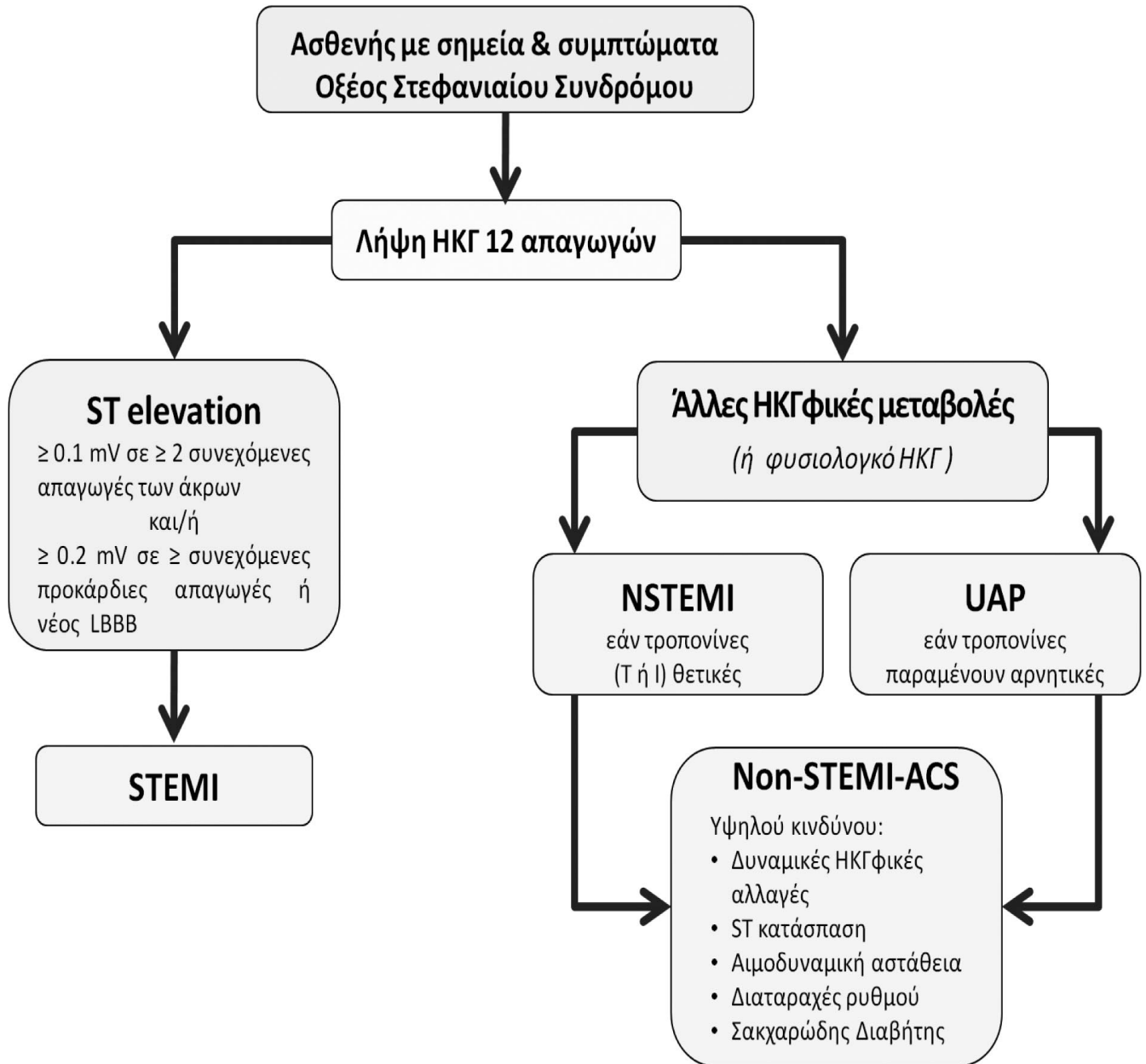

Επεξήγηση συντμήσεων:

STEMI, ST Elevation Myocardial Infarction, **NSTEMI**, Non ST Elevation Myocardial Infarction, **UAP**, Unstable Angina Pectoris, **non-STEMI-ACS**, non ST Elevation Myocardial Infarction-Acute Coronary Syndrome

(Συνεχίζεται)

Επιμέλεια-απόδοση στα Ελληνικά:
Ράμμου Π., MPH, NFESC, ERC/ALS Instructor
Λούκας Θ., ERC/ALS Instructor

ΠΡΟΣΕΧΕΙΣ ΔΙΟΡΓΑΝΩΣΕΙΣ

Παιδιατρικός Τομέας
Εθνικού Συνδέσμου Νοσηλευτών Ελλάδος

Εκπαιδευτικό Σεμινάριο

«Βασικές αρχές διαχείρισης
του παιδιατρικού πόνου»

Αθήνα
26 Νοεμβρίου 2011

Οργάνωση
Παιδιατρικός Τομέας ΕΣΝΕ
Πρόεδρος: Κωνσταντίνος Πέτσιος
Μέλη: Ελένη Ευαγγέλου, Φατεινή Μαυρίδη
Βαρβάρα Μπουτοπούλου, Παντελής Περδικάρης
Σύμβουλος Τομέα: Βασιλική Μάτζου-Μεγαπάνου

Αίθουσα εκδηλώσεων Ε.Σ.Ν.Ε.
Μεσογείων 2, Αμπελόκηποι, Αθήνα
3ο κτίριο Πύργου Αθηνών, 2ος όροφος

Παιδιατρικός Τομέας
Εθνικού Συνδέσμου Νοσηλευτών Ελλάδος

Εκπαιδευτικό Σεμινάριο

«Διαταραχές οξεοβασικής ισορροπίας και
ηλεκτρολυτών»

Αθήνα
28 Ιανουαρίου 2012

Οργάνωση
Παιδιατρικός Τομέας ΕΣΝΕ
Πρόεδρος: Κωνσταντίνος Πέτσιος
Μέλη: Ελένη Ευαγγέλου, Φατεινή Μαυρίδη
Βαρβάρα Μπουτοπούλου, Παντελής Περδικάρης
Σύμβουλος Τομέα: Βασιλική Μάτζου-Μεγαπάνου

Αίθουσα εκδηλώσεων Ε.Σ.Ν.Ε.
Μεσογείων 2, Αμπελόκηποι, Αθήνα
3ο κτίριο Πύργου Αθηνών, 2ος όροφος



Exciting UK Opportunities for Registered Nurses

Medacs Healthcare is working with a large number of NHS hospitals as well as highly reputable private healthcare providers to recruit Nurses from all specialities. There has never been a better time to work in the UK as a Nurse. Demand has increased for both qualified and specialist Nurses, in particular those with experience in theatres, critical care, oncology and all surgical specialities.

Examples of some of our current vacancies:

Renal Nurse - Ref 1395
London, Cotswolds, Midlands

ICU Nurse - Ref 1367
West London

Senior Theatre Sister - Ref 1506
Surrey

Occupational Health Nurse - Ref 1501
Aberdeen

Surgical Staff Nurse - Ref 1477
Oxford, Basingstoke, Hampshire, Guildford

We are here to guide you through every step of the process including interviews, professional registration and relocation.

To find out more about these great opportunities please contact:

Amy Davies
European Resource Co-ordinator

Tel: 0161 888 5504
Email: amy.davies@medacs.com

www.medacs.com

To apply you must be NMC registered in the UK or be willing to undertake the registration process.

medacs
HEALTHCARE



1st PNAE

Congress on Paediatric Nursing

Promoting excellence in paediatric nursing care

1-2 December 2011

Istanbul Congress Centre, Turkey



Πληροφορίες: Τηλ. + 30 210 6889130, Fax: + 30 210 6844777
email: pnae-congress@candc-group.com
website: www.pnae-congress.org

ΣΗΜΕΙΩΣΗ ΤΟΥ ΕΚΔΟΤΗ:

**ΤΟ ΝΟΣΗΛΕΥΤΙΚΟ ΔΕΛΤΙΟ ΕΙΝΑΙ ΕΝΤΥΠΟ ΠΟΛΥΣΥΛΛΕΚΤΙΚΟ.
ΦΙΛΟΔΟΞΕΙ ΝΑ ΦΙΛΟΞΕΝΗΣΕΙ ΔΙΑΦΟΡΕΣ ΑΠΟΦΕΙΣ
ΚΑΙ ΘΕΣΕΙΣ. ΤΑ ΑΡΘΡΑ ΕΙΝΑΙ ΕΝΥΠΟΓΡΑΦΑ.
ΓΙΑ ΚΑΘΕ ΑΡΘΡΟ ΤΗΝ ΕΥΘΥΝΗ ΦΕΡΕΙ Ο ΣΥΓΓΡΑΦΕΑΣ
ΚΑΙ ΟΧΙ ΤΟ ΔΙΟΙΚΗΤΙΚΟ ΣΥΜΒΟΥΛΙΟ ΤΟΥ ΕΣΝΕ.**

Παρακαλούνται τα μέλη που επιθυμούν να ενημερώνονται ηλεκτρονικά να γνωστοποιήσουν στη Γραμματεία του ΕΣΝΕ το email τους.

Παρακαλούμε να τακτοποιήσετε τη συνδρομή σας το συντομότερο, προκειμένου να συνεχίσετε να λαμβάνετε το έντυπο υλικό και το περιοδικό του ΕΣΝΕ. Για πληρέστερη ενημέρωση όσον αφορά τις συνδρομές σας επικοινωνήστε με τον ΕΣΝΕ στα τηλέφωνα 210 7702861 και 210 7485307.

ΔΙΟΙΚΗΤΙΚΟ ΣΥΜΒΟΥΛΙΟ ΕΣΝΕ
2008 - 2012

ΠΡΟΕΔΡΟΣ:
ΕΛΕΝΗ ΚΥΡΙΤΣΗ-ΚΟΥΚΟΥΛΑΡΗ

Α' ΑΝΤΙΠΡΟΕΔΡΟΣ:
ΕΥΑΓΓΕΛΟΣ ΓΙΑΒΑΣΟΠΟΥΛΟΣ

Β' ΑΝΤΙΠΡΟΕΔΡΟΣ:
ΔΗΜΗΤΡΙΟΣ ΔΗΜΗΤΡΕΛΛΗΣ

ΓΕΝΙΚΟΣ ΓΡΑΜΜΑΤΕΑΣ:
ΕΥΑΓΓΕΛΟΣ ΔΟΥΣΗΣ

ΤΑΜΙΑΣ:
ΒΑΣΙΛΙΚΗ ΜΑΤΖΙΟΥ-ΜΕΓΑΠΑΝΟΥ

ΚΟΣΜΗΤΟΡΑΣ:
ΜΑΡΙΑ ΤΣΕΡΩΝΗ

ΜΕΛΗ:
ΑΝΤΩΝΙΟΣ ΔΑΣΚΑΛΑΚΗΣ
ΓΕΣΘΗΜΑΝΗ ΚΑΣΝΑΚΤΣΟΓΛΟΥ
ΜΑΡΙΑ ΜΗΤΣΙΟΥ
ΚΩΝΣΤΑΝΤΙΝΟΣ ΝΑΚΑΚΗΣ
ΔΗΜΗΤΡΙΟΣ ΠΑΠΑΓΕΩΡΓΙΟΥ

«ΝΟΣΗΛΕΥΤΙΚΟ ΔΕΛΤΙΟ»

ΚΩΔΙΚΟΣ: 2533
ΜΗΝΙΑΙΑ ΕΚΔΟΣΗ ΤΟΥ ΕΘΝΙΚΟΥ
ΣΥΝΔΕΣΜΟΥ ΝΟΣΗΛΕΥΤΩΝ ΕΛΛΑΔΟΣ
ΠΥΡΓΟΣ ΑΘΗΝΩΝ Γ' ΚΤΙΡΙΟ, ΑΘΗΝΑ 115 27
Τηλ.: 210 77.02.861, Fax: 210 77.90.360
e-mail: esne@esne.gr www.esne.gr

ΕΚΔΟΤΗΣ:
ΕΛΕΝΗ ΚΥΡΙΤΣΗ

ΣΥΝΤΑΚΤΙΚΗ ΕΠΙΤΡΟΠΗ:
Ε. ΓΙΑΒΑΣΟΠΟΥΛΟΣ, Α. ΔΑΣΚΑΛΑΚΗΣ,
Δ. ΔΗΜΗΤΡΕΛΛΗΣ, Ε. ΔΟΥΣΗΣ,
Γ. ΚΑΣΝΑΚΤΣΟΓΛΟΥ,
Β. ΜΑΤΖΙΟΥ-ΜΕΓΑΠΑΝΟΥ,
Μ. ΜΗΤΣΙΟΥ, Κ. ΝΑΚΑΚΗΣ,
Δ. ΠΑΠΑΓΕΩΡΓΙΟΥ, Μ. ΤΣΕΡΩΝΗ

ΥΠΕΥΘΥΝΟΣ ΤΥΠΟΓΡΑΦΕΙΟΥ:
ΚΩΝΣΤΑΝΤΙΝΟΣ ΠΑΠΑΝΙΚΟΛΑΟΥ

ΕΠΙΜΕΛΕΙΑ - ΠΑΡΑΓΩΓΗ ΕΚΔΟΣΗΣ:
ΠΑΠΑΝΙΚΟΛΑΟΥ Α.Β.Ε.Ε.
ΓΡΑΦΙΚΕΣ ΤΕΧΝΕΣ-ΧΩΡΟΣΥΝΘΕΣΕΙΣ-ΔΙΑΔΙΚΤΥΟ
ΑΣΚΛΗΠΙΟΥ 80,
Τηλ.: 210 36.24.728, 210 36.01.605
info@papanikolaou.gr, www.papanikolaou.gr

**ΣΕ ΠΕΡΙΠΤΩΣΗ ΑΛΛΑΓΗΣ
ΤΗΣ ΔΙΕΥΘΥΝΣΗΣ
ΣΑΣ ΠΑΡΑΚΑΛΟΥΜΕ
ΝΑ ΕΝΗΜΕΡΩΝΕΤΕ
ΕΓΚΑΙΡΩΣ ΤΗ ΓΡΑΜΜΑΤΕΙΑ
ΤΟΥ ΕΣΝΕ ΣΤΑ ΤΗΛΕΦΩΝΑ:
210 77.02.861, 210 74.85.307
Ή ΣΤΟ FAX:
210 77.90.360**

ΣΥΝΔΡΟΜΗ

ΜΕΛΗ	ΕΤΗΣΙΑ	30€
	ΝΕΑ ΕΓΓΡΑΦΗ	36€
ΑΡΩΓΑ ΜΕΛΗ	ΕΤΗΣΙΑ	15€
	ΝΕΑ ΕΓΓΡΑΦΗ	18€

ΣΥΝΔΡΟΜΗΤΕΣ 30€

Αρ. Λογαριασμού:
112-00-2786-016900, Alpha Bank,
Κατάστημα Πύργου Αθηνών.
(Να αποστείλετε με fax αντίγραφο
της απόδειξης κατάθεσης)