



# ΕΦΗΜΕΡΙΣ ΤΗΣ ΚΥΒΕΡΝΗΣΕΩΣ

## ΤΗΣ ΕΛΛΗΝΙΚΗΣ ΔΗΜΟΚΡΑΤΙΑΣ

ΑΘΗΝΑ  
18 ΜΑΪΟΥ 1992

ΤΕΥΧΟΣ ΔΕΥΤΕΡΟ

ΑΡΙΘΜΟΣ ΦΥΛΛΟΥ  
330

### ΠΕΡΙΕΧΟΜΕΝΑ

<b>ΥΠΟΥΡΓΙΚΕΣ ΑΠΟΦΑΣΕΙΣ ΚΑΙ ΕΓΚΡΙΣΕΙΣ</b>	
Εξαίρεση πρόσληψης τακτικού προσωπικού στους ΟΤΑ, από τις διαδικασίες του Ν. 1735/1987 .....	1
Υπαγωγή στις διατάξεις του άρθρου 38 του Β.Δ/τος 17-5/15.6.59 της καταβολής από τους Ο.Τ.Α. της κράτησης μισό στα εκατό (0,50%) επί των λοιπών τακτικών εσόδων υπέρ του Λογαριασμού «Κεφάλαια προς τεχνικό εξοπλισμό Δήμων και Κοινοτήτων» που τηρείται στο Ταμείο Παρακαταθηκών και Δανείων (άρθρο 68 του Ν.Δ. 3033/54, όπως κωδικοποιήθηκε με το άρθρο 84 του Β.Δ. 24-9/20.10.58) .....	2
Καθορισμός αποδοχών του με σχέση εργασίας Ιδιωτικού Δικαίου Προσωπικού (αορίστου και ορισμένου χρόνου) του Ταχυδρομικού Ταμειυτηρίου για το οποίο αναφέρεται η παρ. 2 του άρθρου 19 του Ν. 1876/90 .....	3
Σύσταση μίας (1) θέσης κλάδου γιατρών Ε.Σ.Υ. στο Νοσοκομείο ΑΓΙΟΣ ΣΑΒΒΑΣ .....	4
Σύσταση πέντε (5) θέσεων ειδικευομένων γιατρών στο Ν.Γ.Ν. Αθηνών ΚΟΡΓΙΑΛΛΕΝΕΙΟ ΜΠΕΝΑΚΕΙΟ .....	5
Μετατροπή θέσεων κλάδου γιατρών Ε.Σ.Υ. στο Περ. Γεν. Νοσ/μείο Ηρακλείου ΒΕΝΙΖΕΛΕΙΟ .....	6
Αύξηση κλινών της Γ' Πανεπιστημιακής Παθολογικής Κλινικής του Περ. Γεν. Νοσ. Θώρακος Αθηνών «Η ΣΩΤΗΡΙΑ» .....	7
Καθορισμός όρων και προϋποθέσεων για την εκπαίδευση Νοσηλευτών-τριών στη Νεφρολογία .....	8
Παραχώρηση οικοπέδου στο Νομαρχιακό Ταμείο Θεσσαλονίκης .....	9
Τροποποίηση της 4804/2/1-14046/1990 (Β' 629) αποφάσεως των Υπουργών Εξωτερικών και Δημοσίας Τάξεως, όπως αυτή τροποποιήθηκε με τις 1027/4/2-ε/1992 (Β' 35) και 1027/4/20/1992 (Β' 139) όμοιες .....	10
Οργανισμός λειτουργίας, διοικήσεως και διαχειρίσεως του Κοινωνικού Εκκλ. Φουφείου Φοιτητικού Οικοτροφείου Αθηνών της Ιεράς Μητροπόλεως Ηλείας .....	11
<b>Διορθώσεις σφαλμάτων</b>	
Διόρθωση σφάλματος στη 2021334/334/18.3.1992 απόφαση Υπουργού Οικονομικών .....	12
Διόρθωση σφάλματος στην ΥΠΠΟ/ΑΡΧ/Α1/Φ43/14411/752/2.4.92 .....	13

### ΥΠΟΥΡΓΙΚΕΣ ΑΠΟΦΑΣΕΙΣ & ΕΓΚΡΙΣΕΙΣ

Αριθ. 51150 (1)  
Εξαίρεση πρόσληψης τακτικού προσωπικού στους ΟΤΑ, από τις διαδικασίες του Ν. 1735/1987.

#### ΟΙ ΥΠΟΥΡΓΟΙ

#### ΠΡΟΕΔΡΙΑΣ ΤΗΣ ΚΥΒΕΡΝΗΣΗΣ ΚΑΙ

#### ΕΣΩΤΕΡΙΚΩΝ

Έχοντας υπόψη:

1. Τις διατάξεις του άρθρου 21 παρ. 2 του Ν. 2026/1992 «Ρύθμιση θεμάτων οργάνωσης και προσωπικού της Δημόσιας Διοίκησης» (ΦΕΚ 43/23.3.92 τ.Α').

2. Τις διατάξεις του άρθρου 1 παρ. 2 περ. ια του Ν. 1735/1987 (ΦΕΚ 195/11.11.1987 τ.Α') σε συνδυασμό με αυτές του άρθρου 15 παρ. 4 του Ν. 1943/1991 (ΦΕΚ 50/11.4.91 τ.Α').

3. Την 160/31.12.1991 Πράξη του Υπουργικού Συμβουλίου «Αναστολή των διορισμών και των προσλήψεων στο Δημόσιο Τομέα έως τις 31.12.1992» (ΦΕΚ 208/31.12.91 τ.Α') με την οποία επετράπη: α) ο διορισμός σε μοναδικές οργανικές θέσεις Γραμματέων Κοινοτήτων β) η πρόσληψη προσωπικού με σχέση εργασίας δημοσίου δικαίου σε οργανικές θέσεις των Οργανισμών Τοπικής Αυτ/σης ύστερα από την παροχή σχετικής έγκρισης με απόφαση του Πρωθυπουργού ή του Υπουργικού Συμβουλίου, αποφασίζουμε:

Εξαιρούμε από τις διαδικασίες του Ν. 1735/1987 την πλήρωση των παρακάτω θέσεων τακτικού προσωπικού των Ο.Τ.Α.:

α) Μοναδικών θέσεων Γραμματέων Κοινοτήτων και

β) Κενών Οργανικών θέσεων τακτικού προσωπικού των ΟΤΑ για την πλήρωση των οποίων θα παρασχεθεί κατ' εξαίρεση έγκριση με απόφαση του Πρωθυπουργού ή του Υπουργικού Συμβουλίου.

Για την πλήρωση των πιο πάνω θέσεων εφαρμογή έχουν οι διατάξεις του Ν. 1188/1991.

Η απόφαση αυτή ισχύει από 1.1.1992 μέχρι 31.12.1992.

Η απόφαση αυτή να δημοσιευθεί στην Εφημερίδα της Κυβερνήσεως.

Αθήνα, 7 Μαΐου 1992

ΟΙ ΥΠΟΥΡΓΟΙ

ΠΡΟΕΔΡΙΑΣ ΤΗΣ ΚΥΒΕΡΝΗΣΗΣ

ΕΣΩΤΕΡΙΚΩΝ

Σ. ΚΟΥΒΕΛΑΣ

ΝΙΚ. ΚΛΕΙΤΟΣ

Αριθ. 50906 (2)

Υπαγωγή στις διατάξεις του άρθρου 38 του Β.Δ/τος 17-5/15.6.59 της καταβολής από τους Ο.Τ.Α. της κράτησης μισό στα εκατό (0,50%) επί των λοιπών τακτικών εσόδων υπέρ του Λογαριασμού «Κεφάλαια προς τεχνικό εξοπλισμό Δήμων και Κοινοτήτων» που τηρείται στο Ταμείο Παρακαταθηκών και Δανείων (άρθρο 68 του Ν.Δ. 3033/54, όπως κωδικοποιήθηκε με το άρθρο 84 του Β.Δ. 24-9/20.10.58).

**Ο ΥΠΟΥΡΓΟΣ ΕΣΩΤΕΡΙΚΩΝ**

Έχοντας υπόψη:

1. Τις διατάξεις των άρθρων 20, 21 και 39 παρ. 2 του από 17-5/15.6.59 Β.Δ/τος «Περί οικονομικής διοικήσεως και λογιστικού δήμων και κοινοτήτων».

2. Την ανάγκη άμεσης καταβολής από τους Ο.Τ.Α. της κράτησης μισό στα εκατό (0,50%) επί των λοιπών τακτικών εσόδων υπέρ του λογαριασμού «Κεφάλαια προς τεχνικό εξοπλισμό Δήμων και Κοινοτήτων», αποφασίζουμε:

Υπάγουμε στις διατάξεις του άρθρου 38 Β.Δ. της 17-5/15.6.59 «περί οικονομικής διοικήσεως και λογιστικού των δήμων και κοινοτήτων», την καταβολή από τους ΟΤΑ της κράτησης μισό στα εκατό (0,50%) επί των λοιπών τακτικών εσόδων υπέρ του λογαριασμού «Κεφάλαια προς τεχνικό εξοπλισμό Δήμων και Κοινοτήτων».

Η απόφαση αυτή να δημοσιευθεί στην Εφημερίδα της Κυβερνήσεως.

Αθήνα, 28 Απριλίου 1992

Ο ΥΠΟΥΡΓΟΣ  
**ΝΙΚ. ΚΛΕΙΤΟΣ**

Αριθ. 2030027/2082/0022 (3)

Καθορισμός αποδοχών του με σχέση εργασίας Ιδιωτικού Δικαίου Προσωπικού (αορίστου και ορισμένου χρόνου) του Ταχυδρομικού Ταμειτηρίου για το οποίο αναφέρεται η παρ. 2 του άρθρου 19 του Ν. 1876/90.

**ΟΙ ΥΠΟΥΡΓΟΙ  
ΟΙΚΟΝΟΜΙΚΩΝ ΚΑΙ  
ΜΕΤΑΦΟΡΩΝ ΚΑΙ ΕΠΙΚΟΙΝΩΝΙΩΝ**

Σύμφωνα με:

1. Τις διατάξεις της παρ. 2 του άρθρου 19 του Ν. 1876/90 «Ελεύθερες συλλογικές διαπραγματεύσεις και άλλες διατάξεις».

2. Τις διατάξεις του άρθρου 40 του Ν. 849/78 (ΦΕΚ 232/Α/78).

3. Την αριθ. Υ.1660/1007556/116/0006Α/23.1.92 (ΦΕΚ 31/Β/92) απόφαση Πρωθυπουργού και Υπουργού Οικονομικών «Ανάθεση αρμοδιοτήτων Υπουργού Οικονομικών στον Υφυπουργό Οικονομικών».

4. Το γεγονός ότι, ελλείψει των νομίμων προϋποθέσεων συντρέχει περίπτωση αδυναμίας υπογραφής συλλογικής συμβάσεως εργασίας για το προσωπικό το οποίο αφορά η παρούσα απόφαση, αποφασίζουμε:

Καθορίζουμε τις αποδοχές του προσωπικού με σχέση εργασίας Ιδιωτικού Δικαίου (αορίστου και ορισμένου χρόνου) που υπηρετεί και προσλαμβάνεται εφεξής στο Ταχυδρομικό Ταμειτηρίου για το οποίο αναφέρεται η διάταξη της παρ. 2 του άρθρου 19 του Ν. 1876/1990, ως εξής:

1. Για την μισθοδοσία του προσωπικού αυτού έχουν εφαρμογή οι διατάξεις του Ν. 1505/84 «Αναδιάρθρωση μισθολογίου Προσωπικού Δημόσιας Διοίκησης .....», όπως τροποποιήθηκε με το Ν. 1810/88 «Συμπλήρωση και βελτίωση του Ν. 1505/84...».

2. Η κατάταξη στα μισθολογικά κλιμάκια του Ν. 1505/84 θα γίνει με βάση τα τυπικά προσόντα που απαιτήθηκαν κατά την αρχική πρόσληψη των υπαλλήλων αυτών ή εκείνα που απαιτήθηκαν για την τυχόν ένταξή τους σε άλλη ειδικότητα και όχι άλλα αυξημένα πρόσθετα προσόντα που είχαν ή απέκτησαν κατά την περίοδο της εργασίας τους.

3. Οι διατάξεις των άρθρων 1, 15, 17 παρ. 1, 2 και 3, 22, 23, 25 παρ. 1, 26, 27, 28, 29, 30 και 31 του Ν. 1505/84, καθώς και των άρθρων 9, 10 παρ. 1, 2 και 4, 11, 14, 16, 18 και 20 του Ν. 1810/88 δεν έχουν εφαρμογή στο ανωτέρω προσωπικό.

4. Οι υπηρεσίες που προσφέρθηκαν σε τομείς έξω του Δημοσίου, Ν.Π.Δ.Δ. και Ο.Τ.Α. (δηλ. υπηρεσίες Ιδιωτικού τομέα) δεν αναγνωρίζονται για τη μισθολογική εξέλιξη των υπαλλήλων (Μ.Κ. και χρονοεπίδομα).

5. Η ισχύς της απόφασης αυτής ισχύει από 1 Απριλίου 1992. Η απόφαση αυτή να δημοσιευθεί στην Εφημερίδα της Κυβερνήσεως.

Αθήνα, 5 Μαΐου 1992

ΟΙ ΥΠΟΥΡΓΟΙ

ΥΦΥΠ. ΟΙΚΟΝΟΜΙΚΩΝ  
**ΚΩΝ. ΓΙΑΤΡΑΚΟΣ**

ΜΕΤΑΦΟΡΩΝ ΚΑΙ ΕΠΙΚΟΙΝΩΝΙΩΝ  
**ΝΙΚ. ΓΚΕΛΕΣΤΑΘΗΣ**

Αριθ. Α3α/οικ/4325

(4)

Σύσταση μίας (1) θέσης κλάδου γιατρών Ε.Σ.Υ. στο Νοσοκομείο ΑΓΙΟΣ ΣΑΒΒΑΣ.

**ΟΙ ΥΠΟΥΡΓΟΙ  
ΠΡΟΕΔΡΙΑΣ ΤΗΣ ΚΥΒΕΡΝΗΣΗΣ,  
ΟΙΚΟΝΟΜΙΚΩΝ ΚΑΙ  
ΥΓΕΙΑΣ, ΠΡΟΝΟΙΑΣ ΚΑΙ ΚΟΙΝ. ΑΣΦΑΛΙΣΕΩΝ**

Έχοντας υπόψη:

1. Τις διατάξεις του άρθρου 25 του Ν. 1397/83 «Εθνικό Σύστημα Υγείας» (ΦΕΚ 143/Α/83).

2. Την αρ. 6 της 73ης Ολομ./10.5.90 απόφαση του ΚΕΣΥ.

3. Την αρ. Υ. 1660/1007556/116/0006Α/24.1.92 κοινή απόφαση του Πρωθυπουργού και του Υπουργού Οικονομικών «ανάθεση αρμοδιοτήτων στον Υφυπουργό Οικονομικών» (ΦΕΚ 31/Β/92).

4. Την αρ. 3/89 απόφαση του Δ.Σ. του Νοσοκομείου ΑΓΙΟΣ ΣΑΒΒΑΣ, αποφασίζουμε:

Συνιστάται και προστίθεται στον κλάδο γιατρών Ε.Σ.Υ. του Υπουργείου Υγείας, Πρόνοιας και Κοιν. Ασφαλίσεων μία (1) θέση ειδικότητας Χειρουργικής με βαθμό Διευθυντή στο Νοσοκομείο ΑΓΙΟΣ ΣΑΒΒΑΣ.

Η απόφαση αυτή να δημοσιευθεί στην Εφημερίδα της Κυβερνήσεως.

Αθήνα, 6 Μαΐου 1992

ΟΙ ΥΠΟΥΡΓΟΙ

ΠΡΟΕΔΡΙΑΣ ΤΗΣ ΚΥΒΕΡΝΗΣΗΣ  
**Σ. ΚΟΥΒΕΛΑΣ**

ΥΦΥΠ. ΟΙΚΟΝΟΜΙΚΩΝ  
**Κ. ΓΙΑΤΡΑΚΟΣ**

ΥΓΕΙΑΣ, ΠΡΟΝ. ΚΑΙ ΚΟΙΝ. ΑΣΦΑΛΙΣΕΩΝ  
**Γ. ΣΟΥΡΛΑΣ**

Αριθ. Α3α/οικ. 4333

(5)

Σύσταση πέντε (5) θέσεων ειδικευμένων γιατρών στο Ν.Γ.Ν. Αθηνών ΚΟΡΓΙΑΛΕΝΕΙΟ ΜΠΕΝΑΚΕΙΟ.

**ΟΙ ΥΠΟΥΡΓΟΙ  
ΟΙΚΟΝΟΜΙΚΩΝ ΚΑΙ  
ΥΓΕΙΑΣ, ΠΡΟΝΟΙΑΣ ΚΑΙ ΚΟΙΝ. ΑΣΦΑΛΙΣΕΩΝ**

Έχοντας υπόψη:

1. Τις διατάξεις του άρθρου 38 παρ. 1 του Ν. 1397/83 «Εθνικό Σύστημα Υγείας» (ΦΕΚ 143/Α/83).

2. Τις διατάξεις του άρθρου 1 παρ. β του Π.Δ. 129/92 (ΦΕΚ 65/Α/82).

3. Τις αρ. 8/74ης ολ./90 και 18/92ης ολ./92 αποφάσεις του ΚΕΣΥ.

4. Την αρ. Υ. 1660/1007556/116/0006Α/24.1.1992 κοινή απόφαση του Πρωθυπουργού και του Υπουργού Οικονομικών (ΦΕΚ 31/Β/92) «Ανάθεση αρμοδιοτήτων στον Υφυπουργό Οικονομικών».

5. Τις αρ. 12/90 και 19/91 αποφάσεις προτάσεις του Διοικητικού Συμβουλίου του Νομ. Γεν. Νοσ. Αθηνών «Κοργιαλένιο-Μπενάκειο», αποφασίζουμε:

Συνιστώνται και προστίθενται στον οργανισμό του Νομ. Γεν. Νοσ. Αθηνών «ΚΟΡΓΙΑΛΕΝΕΙΟ-ΜΠΕΝΑΚΕΙΟ» οι παρακάτω θέσεις ειδικευμένων γιατρών:

α) Τέσσερις (4) θέσεις στην ειδικότητα της Νευροχειρουργικής

β) Μία (1) θέση στην ειδικότητα της Ενδοκρινολογίας

Η απόφαση αυτή να δημοσιευθεί στην Εφημερίδα της Κυβερνήσεως.

Αθήνα, 6 Μαΐου 1992

ΟΙ ΥΠΟΥΡΓΟΙ

ΥΦΥΠ. ΟΙΚΟΝΟΜΙΚΩΝ  
**Κ. ΓΙΑΤΡΑΚΟΣ**

ΥΓΕΙΑΣ, ΠΡΟΝΟΙΑΣ ΚΑΙ ΚΟΙΝ. ΑΣΦΑΛΙΣΕΩΝ  
**Γ. ΣΟΥΡΛΑΣ**

Αριθ. Α3α/οικ. 4157

(6)

Μετατροπή θέσεων κλάδου γιατρών Ε.Σ.Υ. στο Περ. Γεν. Νοσ/μείο Ηρακλείου ΒΕΝΙΖΕΛΕΙΟ.

**ΟΙ ΥΠΟΥΡΓΟΙ  
ΟΙΚΟΝΟΜΙΚΩΝ ΚΑΙ  
ΥΓΕΙΑΣ, ΠΡΟΝΟΙΑΣ ΚΑΙ ΚΟΙΝ. ΑΣΦΑΛΙΣΕΩΝ**

Έχοντας υπόψη:

1. Τις διατάξεις του άρθρου 25 του Ν. 1397/83 «Εθνικό Σύστημα Υγείας» (ΦΕΚ 143/Α/83).

2. Τις διατάξεις του άρθρου 1 παρ. 1α του Π.Δ. 129/9.4.92 (ΦΕΚ 65/Α/92).

3. Την αρ. 17/91ης ολομ./6.2.1992 απόφαση του ΚΕΣΥ.

4. Την αρ. Υ. 1660/1007556/116/0006Α/24.1.92 κοινή απόφαση του Πρωθυπουργού και του Υπουργού Οικονομικών «Ανάθεση αρμοδιοτήτων στον Υφυπουργό Οικονομικών» (ΦΕΚ 31/Β/92).

5. Τις αρ. 256/20/91 και 565/35/91 αποφάσεις-προτάσεις του Διοικητικού Συμβουλίου του Περ. Γεν. Νοσ. Ηρακλείου «ΒΕΝΙΖΕΛΕΙΟ», αποφασίζουμε:

## Άρθρο 1

1. Μία (1) θέση, με βαθμό Επιμελητή Α' ειδικότητας Νεφρολογίας, που έχει συσταθεί για το Περ. Γεν. Νοσ. Ηρακλείου με την αρ. Α3β/7070/4.6.84 (ΦΕΚ 382/Β/84) κοινή υπουργική απόφαση, μετατρέπεται σε θέση με βαθμό Επιμελητή Α' ή Επιμ. Β' ίδιας ειδικότητας για την Μονάδα Τεχνητού Νεφρού.

2. Μία (1) θέση με βαθμό Διευθυντή ή Επιμ. Α' ειδικότητας Δερματολογίας που έχει συσταθεί για το Περ. Γεν. Νοσ. Ηρακλείου με την αρ. Α3β/7070/4.6.84 (ΦΕΚ 382/Β/84) κοινή υπουργική απόφαση, όπως τροποποιήθηκε με την αρ. Α3β/3214/11.4.86 (ΦΕΚ 335/Β/1986) όμοιά της μετατρέπεται σε θέση με βαθμό Διευθυντή ειδικότητας ενδοκρινολογίας ή Παθολογίας για Εξωτερικό Διαβητολογικό Ιατρείο.

3. Μία (1) θέση με βαθμό Επιμ. Α' ή Επιμ. Β' ειδικότητας Παιδοχειρουργικής που έχει συσταθεί για το Περ. Γεν. Νοσ. Ηρακλείου με την αρ. Α3β/7070/4.6.84 (ΦΕΚ 382/Β/84) κοινή υπουργική απόφαση, όπως τροποποιήθηκε με την αρ. Α3β/8455/9.6.87 (ΦΕΚ 296/Β/1987) όμοιά της, μετατρέπεται σε θέση με βαθμό Επιμ. Α' ειδικότητας Αιματολογίας ή Μικροβιολογίας ή Παθολογίας για το τμήμα Αιμοδοσίας.

4. Μία (1) θέση με βαθμό Επιμ. Α' ειδικότητας Οδοντιατρικής για το Γναθοχειρουργικό, που έχει συσταθεί για το Περ. Γεν. Νοσ. Ηρακλείου με την αρ. Α3β/7070/4.6.84 (ΦΕΚ 382/Β/84) κοινή υπουργική απόφαση, μετατρέπεται σε θέση ειδικότητας Παθολογοανατομίας ίδιου βαθμού.

## Άρθρο 2

1. Η θέση της παρ. 1 του άρθρου 1 προκηρύσσεται ή και στους δύο βαθμούς με σειρά προτεραιότητας ή στον ένα από τους βαθμούς όπως ορίζεται κάθε φορά με την απόφαση προκήρυξης του Διοικητικού Συμβουλίου του Νοσοκομείου.

2. Η θέση της παρ. 1 του άρθρου 1 (Επιμ. Α' ή Επιμ. Β' ειδικότητας Νεφρολογίας για Μονάδα Τεχνητού Νεφρού), μπορεί να καλυφθεί και από Παθολόγο με εμπειρία σε Μονάδα Τεχνητού Νεφρού, μόνο όμως στον βαθμό Επιμ. Β'.

Η απόφαση αυτή να δημοσιευθεί στην Εφημερίδα της Κυβερνήσεως.

Αθήνα, 4 Μαΐου 1992

ΟΙ ΥΠΟΥΡΓΟΙ

ΥΦΥΠ. ΟΙΚΟΝΟΜΙΚΩΝ  
Κ. ΓΙΑΤΡΑΚΟΣΥΓΕΙΑΣ, ΠΡΟΝ. ΚΑΙ ΚΟΙΝ. ΑΣΦΑΛΙΣΕΩΝ  
Γ. ΣΟΥΡΛΑΣ

Αριθ. Α3α/1670

(7)

Αύξηση κλινών της Γ' Πανεπιστημιακής Παθολογικής Κλινικής του Περ. Γεν. Νοσ. Θώρακος Αθηνών «Η ΣΩΤΗΡΙΑ».

**ΟΙ ΥΠΟΥΡΓΟΙ  
ΥΓΕΙΑΣ, ΠΡΟΝ. ΚΑΙ ΚΟΙΝ. ΑΣΦΑΛΙΣΕΩΝ ΚΑΙ  
ΕΘΝΙΚΗΣ ΠΑΙΔΕΙΑΣ ΚΑΙ ΘΡΗΣΚΕΥΜΑΤΩΝ**

Έχοντας υπόψη:

1. Τις διατάξεις του άρθρου 13 παρ. 1 του Ν. 1937/83 Εθνικό Σύστημα Υγείας (ΦΕΚ 143/Α/83).

2. Την υπ' αρ. Α3β/19143/4.1.90 κοινή υπουργική απόφαση

«Εγκατάσταση και λειτουργία της Γ' Παθολογικής Κλινικής του Τμήματος Ιατρικής της Σχολής Επιστημών Υγείας του Πανεπιστημίου Αθηνών στο Περ. Γεν. Νοσ. Θώρακος Αθηνών Η ΣΩΤΗΡΙΑ» (ΦΕΚ 16/Β/15.1.90).

3. Την υπ' αρ. 6 απόφαση της 91ης Ολομέλειας/6.2.92 του Κεντρικού Συμβουλίου Υγείας (ΚΕΣΥ).

4. Την υπ' αρ. 48/11.12.91 απόφαση του Δ.Σ. του Περ. Γεν. Νοσ. Θωρ. Αθηνών Η ΣΩΤΗΡΙΑ, αποφασίζουμε:

## Άρθρο μόνο

1. Αυξάνεται η δύναμη κλινών της Γ' Παθολογικής Κλινικής του Τμήματος Ιατρικής της Σχολής Επιστημών Υγείας του Πανεπιστημίου Αθηνών που έχει εγκατασταθεί και λειτουργεί στο Περ. Γεν. Νοσ. Θωρ. Αθηνών Η ΣΩΤΗΡΙΑ από τριάντα πέντε (35) σε σαράντα πέντε (45) κλίνες στο πλαίσιο της συνολικής δύναμης κλινικών του Α' Παθολογικού τομέα του Νοσοκομείου.

Η απόφαση αυτή να δημοσιευθεί στην Εφημερίδα της Κυβερνήσεως.

Αθήνα, 30 Απριλίου 1992

ΟΙ ΥΠΟΥΡΓΟΙ

ΥΓΕΙΑΣ, ΠΡΟΝΟΙΑΣ ΚΑΙ ΚΟΙΝ. ΑΣΦΑΛΙΣΕΩΝ ΕΘΝΙΚΗΣ ΠΑΙΔΕΙΑΣ ΚΑΙ ΘΡΗΣΚ/ΤΩΝ  
Γ. ΣΟΥΡΛΑΣ Γ. ΣΟΥΦΛΙΑΣ

Αριθ. Α4β/1614

(8)

Καθορισμός όρων και προϋποθέσεων για την εκπαίδευση Νοσηλευτριών στη Νεφρολογία.

**Ο ΥΠΟΥΡΓΟΣ  
ΥΓΕΙΑΣ, ΠΡΟΝΟΙΑΣ ΚΑΙ ΚΟΙΝ. ΑΣΦΑΛΙΣΕΩΝ**

Έχοντας υπόψη:

Τις διατάξεις:

1. Του Ν. 1397/83 «Εθνικό Σύστημα Υγείας».
2. Του Ν. 1579/85 άρθρο 5 «Ρυθμίσεις για την εφαρμογή και ανάπτυξη του ΕΣΥ».
3. Την υπ' αριθ. Α4/2450/4.6.1991 Υπουργική Απόφαση «Εκπαίδευση Νοσηλευτριών-τριών Νεφρολογίας».
4. Την υπ' αριθμ. Α4β/οικ. 1610/22.3.92 Υπουργική Απόφαση «Τροποποίηση και συμπλήρωση διατάξεων της υπ' αριθμ. Α4/2450/4.6.1991 Υπουργικής Απόφασης».
5. Την αριθμ. 8 της 92ης Ολομ. /12.3.92 απόφαση του ΚΕΣΥ, αποφασίζουμε:

## Άρθρο 1

Δικαιούχοι

Για την παρακαλούθηση του ειδικού εκπαιδευτικού προγράμματος Νοσηλευτριών-τριών στη Νεφρολογία, απαιτούνται:

α) Πτυχίο ή δίπλωμα μιας από τις αναφερόμενες Σχολές της παρ. 2, του άρθρου 5, Κεφ. Α του Ν. 1579/85 ή ισοτίμων Σχολών της αλλοδαπής.

β) Διετής, τουλάχιστον, ευδόκιμη υπηρεσία Νοσηλεύτρια σε νοσηλευτικά Ιδρύματα, Δημοσίου ή Ιδιωτικού Δικαίου εποπτευόμενα και επιχορηγούμενα από το Δημόσιο.

γ) Ο ενδιαφερόμενος να υπηρετεί κατά το χρόνο επιλογής στα πιο πάνω Ιδρύματα και να εκτελεί χρέη Νοσηλευτού.

## Άρθρο 2

Μονάδες παροχής ειδικής εκπαίδευσης

Η ειδική εκπαίδευση Νοσηλευτριών-τριών Νεφρολογίας, παρέχεται:

Α. Από όλα τα Νοσηλευτικά Ιδρύματα που έχουν κριθεί ως κατάλληλα για τη χορήγηση Νοσηλευτικών ειδικοτήτων και διαθέτουν:

- α) Νεφρολογική κλινική
- β) Μονάδα Περιτοναϊκής Κάθαρσης
- γ) Μονάδα Τεχνητού Νεφρού.

Β. Από Νοσηλευτικά Ιδρύματα που δεν χορηγούν Νοσηλευτικές ειδικότητες αλλά διαθέτουν:

- α) Νεφρολογική κλινική
- β) Μονάδα Περιτοναϊκής Κάθαρσης
- γ) Μονάδα Τεχνητού Νεφρού

- δ) Νοσηλεύτρια-τή, υπεύθυνο εκπαίδευσης προσωπικού  
 ε) Υποδομή. Αίθουσες διδασκαλίας, εποπτικά μέσα κ.ά.  
 στ) Γραμματειακή υποστήριξη και τήρηση μητρώου εκπαίδευσης.

## Άρθρο 3

## Διαδικασία επιλογής εκπαιδευομένων

Α. Για την παρακολούθηση του προγράμματος απαιτούνται:

- α) Αίτηση του ενδιαφερομένου.  
 β) Αντίγραφο τίτλου σπουδών.  
 γ) Πιστοποιητικό ευδόκιμης διετούς προϋπηρεσίας νοσηλεύτη.  
 δ) Υπεύθυνη δήλωση του ενδιαφερομένου ότι δέχεται να υπηρετήσει στο νοσοκομείο που υπηρετεί για 2 τουλάχιστον χρόνια.

ε) Βεβαίωση του φορέα προέλευσης ότι οι υπηρεσιακές ανάγκες επιτρέπουν την απουσία του ενδιαφερομένου για την ειδική αυτή εκπαίδευση.

στ) Βεβαίωση του φορέα στον οποίο υπηρετεί, ότι ασκεί τα καθήκοντα του Νοσηλεύτη κατά τον χρόνο υποβολής της αίτησης επιτυχώς.

Β. Αρμόδιο για την επιλογή είναι το Διοικητικό Συμβούλιο του Νοσοκομείου που ο ενδιαφερόμενος υπέβαλε την αίτηση και τα δικαιολογητικά της προηγούμενης παραγράφου, στο οποίο διαβιβάζεται ο σχηματισθείς φάκελλος του ενδιαφερομένου, με γνώμη του Δ.Σ. του Νοσοκομείου που υπηρετεί ο νοσηλεύτης.

## Άρθρο 4

## Υπηρεσιακή κατάσταση εκπαιδευομένων

1. Οι εκπαιδευόμενοι νοσηλεύτες καθ' όλο το διάστημα της εκπαίδευσής τους τελούν σε διατεταγμένη υπηρεσία. Δικαιούνται των τακτικών τους αποδοχών, και της ετήσιας κανονικής άδειας, η οποία δεν θα πρέπει να συμπίπτει με χρονικά διαστήματα της εκπαίδευσης. Δεν δικαιούνται έξοδα μετάθεσης, μετακίνησης, απόσπασης κ.λπ., δαπάνες για ημεραργίες κ.λπ.

Μετά το τέλος της εκπαίδευσης επανέρχονται στο νοσοκομείο που υπηρετούν.

2. Οι εκπαιδευόμενοι που διακόπτουν το πρόγραμμα οικειοθελώς και αναιτιολόγητα δεν μπορούν να επαναλάβουν τούτο αν δεν παρέλθουν τουλάχιστον 5 χρόνια.

3. Οι εκπαιδευόμενοι που διακόπτουν το πρόγραμμα για λόγους υπηρεσιακών αναγκών ή ανωτέρας βίας, δύνανται να το επαναλάβουν, μετά από γνώμη του ΚΕΣΥ.

## Άρθρο 5

1. Το Διοικητικό Συμβούλιο του Νοσοκομείου που παρέχει την εκπαίδευση είναι αρμόδιο για τον καθορισμό του αριθμού των εκπαιδευομένων, ανάλογα με τις δυνατότητες που διαθέτει. Σε κάθε περίπτωση, για τη θεωρητική διδασκαλία, ο αριθμός των εκπαιδευομένων δεν μπορεί να είναι μικρότερος από 10 και μεγαλύτερος από 30.

2. Οι αιτήσεις των υποψηφίων, θα διαβιβάζονται στη Νοσηλευτική Υπηρεσία του Ιδρύματος, που παρέχει την εκπαίδευση αυτή, μέχρι τα τέλη Ιουνίου κάθε έτους.

Η Νοσηλευτική Υπηρεσία υποβάλλει τις αιτήσεις, με εισήγησή της, στο Δ.Σ., για την τελική επιλογή.

3. Η έναρξη του ειδικού εκπαιδευτικού προγράμματος θα πραγματοποιείται το μήνα Οκτώβριο εκάστου έτους.

4. Η θεωρητική διδασκαλία θα γίνεται από γιατρούς, Νοσηλεύτες και άλλους ειδικούς.

## Άρθρο 6

## Περιεχόμενο εκπαίδευσης

Το ειδικό εκπαιδευτικό πρόγραμμα Νοσηλευτών Νεφρολογίας περιλαμβάνει:

α) Εννιακόσιες (900) ώρες εκπαίδευσης, από τις οποίες οι 200 ώρες είναι θεωρητική διδασκαλία και οι 700 ώρες κλινική διδασκαλία και άσκηση.

β) Η διάρκεια της εκπαίδευσης είναι 6μηνη (24 εβδομάδες).

γ) Το σύνολο των εβδομαδιαίων ημερών εκπαίδευσης ανέρχεται σε πέντε (5). Εξ αυτών η μία (1) ημέρα την εβδομάδα θεωρητική διδασκαλία και οι τέσσερις (4) ημέρες κλινική διδασκαλία και άσκηση.

## Άρθρο 7

## Εκπαιδευτικό Πρόγραμμα Νεφρολογικής Νοσηλευτικής για Νοσηλεύτες τριτοβάθμιας εκπαίδευσης (Π.Ε. - Τ.Ε.)

## ΓΕΝΙΚΟΣ ΣΚΟΠΟΣ ΤΟΥ ΠΡΟΓΡΑΜΜΑΤΟΣ

Ο Σκοπός του προγράμματος είναι:

«Να παρέχει ειδική εκπαίδευση στους Νοσηλεύτες της Τριτοβάθμιας Εκπαίδευσης (Π.Ε. - Τ.Ε.) στις σύγχρονες απόψεις της αντιμετώπισης και φροντίδας των Νεφροπαθών, στην Πρωτοβάθμια, Δευτεροβάθμια και Τριτοβάθμια Περίθαλψη».

## ΕΙΔΙΚΟΙ ΣΚΟΠΟΙ ΤΟΥ ΠΡΟΓΡΑΜΜΑΤΟΣ

Στο τέλος της ειδικής εκπαίδευσης ο Νοσηλεύτης θα πρέπει να είναι ικανός:

- Να εντοπίζει, εκτιμά και ιεραρχεί κατά σειρά σπουδαιότητας, ανάγκες, προβλήματα, συμπτώματα Νεφρολογικού αρρώστου και να θέτει ρεαλιστικούς σκοπούς για την αντιμετώπισή τους.
- Να σχεδιάζει τη Νοσηλευτική φροντίδα σύμφωνα με τους τεθέντες σκοπούς και να υλοποιεί το Νοσηλευτικό σχέδιο.
- Να αξιολογεί τις θετικές ή αρνητικές αποκρίσεις του αρρώστου στις Νοσηλευτικές παρεμβάσεις.
- Να παρέχει ολοκληρωμένη και εξατομικευμένη Νοσηλευτική φροντίδα, η οποία θα βελτιώνει την ποιότητα ζωής του Νεφροπαθούς και θα τον οδηγεί σε πλήρη οικογενειακή και κοινωνική επανένταξη.

## ΘΕΜΑΤΑ ΘΕΩΡΗΤΙΚΗΣ ΔΙΔΑΣΚΑΛΙΑΣ ΝΕΦΡΟΛΟΓΙΚΗΣ ΝΟΣΗΛΕΥΤΙΚΗΣ

Θ Ε Μ Α Τ Α	Ω Ρ Ε Σ
<b>ΕΚΠΑΙΔΕΥΤΙΚΗ ΕΝΟΤΗΤΑ Α'</b>	
1. Εμβρυολογία, Ανατομία, Ιστολογία Νεφρού	2
2. Φυσιολογία νεφρού	
- Σπειραματική διήθηση	
- Μεταβολισμός και διαταραχές Νατρίου - Καλλίου	
- Μεταβολισμός - ασβεστίου και φωσφόρου	8
- Οξεοβασική ισορροπία	
3. Νεφρός και Ορμόνες	2
4. Κλινική προσέγγιση νεφρικών παθήσεων	2
5. Εργαστηριακή προσέγγιση νεφρικών παθήσεων	2
6. Οξεία νεφρική ανεπάρκεια	2
7. Χρόνια νεφρική ανεπάρκεια	3
8. Σπειραματονεφρίτιδες	
Πρωτοπαθείς	2
Δευτεροπαθείς	2
9. Νεφρωσικό σύνδρομο	2
10. Διάμεσες νεφρίτιδες - πυελονεφρίτιδα	2
11. Νεφρολιθίαση	1
12. Ουρολιμώξεις	1
13. Νεφρός και φάρμακα	
Φαρμακοκινητική	3
Φαρμακοδυναμική	
14. Υπέρταση	2
15. Δίαιτα και Χρόνια Νεφρική Ανεπάρκεια	2
16. Εξέλιξη Νεφρικής βλάβης	2
17. Η ΝΟΣΗΛΕΥΤΙΚΗ ΔΙΕΡΓΑΣΙΑ ΣΤΗ ΝΕΦΡΟΛΟΓΙΚΗ ΝΟΣΗΛΕΥΤΙΚΗ	
- Εκτίμηση των αναγκών, συμπτωμάτων και προβλημάτων του Νεφρολογικού αρρώστου	
- Διατύπωση Νοσηλευτικών σκοπών κατά σειρά σπουδαιότητας	10
- Σχεδιασμός και εφαρμογή της Φροντίδας	
- Αξιολόγηση των Νοσηλευτικών παρεμβάσεων	
- Αναθεώρηση του σχεδίου και επανεκτίμηση των αποτελεσμάτων της φροντίδας.	
18. Η ΣΥΜΒΟΛΗ ΤΗΣ ΝΕΦΡΟΛΟΓΙΚΗΣ ΝΟΣΗΛΕΥΤΙΚΗΣ ΣΤΗΝ:	
- Πρωτοβάθμια	6

- Δευτεροβάθμια και	
- Τριτοβάθμια Φροντίδα Υγείας	
19. Εισαγωγή στην έρευνα - Μεθοδολογία έρευνας	6
20. Πληροφορική - Εφαρμογές Η/Υ στην Κλινική Νοσηλευτική	5
21. Οικονομία της Υγείας	3
	70

## Θ Ε Μ Α Τ Α

Ω Ρ Ε Σ

## ΕΚΠΑΙΔΕΥΤΙΚΗ ΕΝΟΤΗΤΑ Β'

## ΜΟΡΦΕΣ ΕΞΩΝΕΦΡΙΚΗΣ ΚΑΘΑΡΣΗΣ

## 1. ΠΕΡΙΤΟΝΑΪΚΗ ΚΑΘΑΡΣΗ

- Ιστορική Αναδρομή 1
- Ο ΡΟΛΟΣ ΤΟΥ ΠΕΡΙΤΟΝΑΙΟΥ ΣΤΗΝ ΠΕΡΙΤΟΝΑΪΚΗ ΚΑΘΑΡΣΗ

- Μορφολογία και Φυσιολογία του περιτοναίου 5
- Κινητική του περιτοναίου

- Μορφολογικές και Λειτουργικές μεταβολές του περιτοναίου στη Συνεχή Φορητή Περιτοναϊκή Κάθαρση

## - ΜΕΘΟΔΟΙ ΠΕΡΙΤΟΝΑΪΚΗΣ ΚΑΘΑΡΣΗΣ

## α. Οξεία Περιτοναϊκή Κάθαρση

## β. Χρονία Περιτοναϊκή Κάθαρση - Μορφές

- Περιοδική Περιτοναϊκή Κάθαρση
- Συνεχής Φορητή Περιτοναϊκή Κάθαρση
  - Τεχνική της μεθόδου 10
  - Καθετήρες - Διαλύματα
  - Επιπλοκές της μεθόδου

## γ. Πλεονεκτήματα και μειονεκτήματα της μεθόδου

- Σχεδιασμός προγράμματος εκπαίδευσης και παρακολούθησης αρρώστου:

- Στο Νοσοκομείο 6
- Στο Σπίτι

## Αξιολόγηση της εφαρμογής του προγράμματος

- Διαιτητική αγωγή 1

## - ΕΙΔΙΚΕΣ ΟΜΑΔΕΣ ΑΣΘΕΝΩΝ ΣΤΗ ΣΥΝΕΧΗ ΦΟΡΗΤΗ ΠΕΡΙΤΟΝΑΪΚΗ ΚΑΘΑΡΣΗ

1. Παιδιά 5
2. Ηλικιωμένοι
3. Σακχαρώδης Διαβήτης
4. Συστηματικά Νοσήματα

28

## Θ Ε Μ Α Τ Α

Ω Ρ Ε Σ

## ΕΚΠΑΙΔΕΥΤΙΚΗ ΕΝΟΤΗΤΑ Γ'

## 2. ΤΕΧΝΗΤΟΣ ΝΕΦΡΟΣ

- Ιστορική Αναδρομή
- Φυσικές αρχές αιμοκάθαρσης
- Αρχές που διέπουν την τεχνική της αιμοκάθαρσης 14
- Μembrάνες - Φίλτρα και διαλύματα αιμοκάθαρσης
- Συστήματα επεξεργασίας νερού

## ΠΡΟΕΤΟΙΜΑΣΙΑ ΑΣΘΕΝΟΥΣ ΓΙΑ ΕΝΤΑΞΗ ΣΕ ΠΡΟΓΡΑΜΜΑ ΑΙΜΟΚΑΘΑΡΣΗΣ

- Υγειακές προσπελάσεις 7

## Αρτηριοφλεβική (Α-V) επικοινωνία

- Υποκλειδίου καθετήρας - μοσχεύματα
- Επιπλοκές, πρόληψη, αντιμετώπιση

## Σχεδιασμός και εφαρμογή του προγράμματος αιμοκάθαρσης

- Αξιολόγηση των αποτελεσμάτων του προγράμματος 14

## Οξεία συμβλήματα κατά τη διάρκεια της συνεδρίας - Επείγουσα αντιμετώπιση

## Καρδιοαναπνευστική αναζωογόνηση

## ΕΠΙΠΛΟΚΕΣ ΑΙΜΟΚΑΘΑΡΣΗΣ (Συστηματικές)

- Νεφρική οστεοφυστροφία 14
- Υπέρταση
- Καρδιαγγειακές επιπλοκές
- Αιματολογικά προβλήματα
- Ενδοκρινικές διαταραχές
- Νευρολογικές διαταραχές
- Δίαιτα και αιμοκάθαρση

## ΑΙΜΟΚΑΘΑΡΣΗ ΣΕ ΕΙΔΙΚΕΣ ΟΜΑΔΕΣ ΑΤΟΜΩΝ

- Εγκυμοσύνη
- Παιδιά
- Τρίτη ηλικία
- Σακχαρώδης διαβήτης 7
- Ηπατίτιδες

## - AIDS

## ΝΕΩΤΕΡΟΙ ΜΕΘΟΔΟΙ ΑΙΜΟΚΑΘΑΡΣΗΣ

- Αιμοκάθαρση με μονή βελόνα
- Αιμοκάθαρση με διτανθρακικά 7
- Αιμοπροσρόφηση
- Αιμοδιήθηση
- Συνεχής αρτηριοφλεβική αιμοδιήθηση
- Ταυτόχρονη αιμοπροσρόφηση - αιμοκάθαρση
- Πλασμαφαίρεση

## ΨΥΧΟΚΟΙΝΩΝΙΚΕΣ ΑΠΟΨΕΙΣ ΚΑΙ ΗΘΙΚΑ ΔΙΛΗΜΜΑΤΑ ΣΤΗ ΦΡΟΝΤΙΔΑ ΤΩΝ ΝΕΦΡΟΠΑΘΩΝ

- ΟΡΓΑΝΩΣΗ ΚΑΙ ΔΙΟΙΚΗΣΗ ΤΩΝ ΝΕΦΡΟΛΟΓΙΚΩΝ ΜΟΝΑΔΩΝ 7

## ΕΠΑΓΓΕΛΜΑΤΙΚΗ ΔΕΟΝΤΟΛΟΓΙΑ - ΝΟΜΟΘΕΣΙΑ 7

84

## Θ Ε Μ Α Τ Α

Ω Ρ Ε Σ

## ΕΚΠΑΙΔΕΥΤΙΚΗ ΕΝΟΤΗΤΑ Δ'

## ΜΕΤΑΜΟΣΧΕΥΣΗ

- Ιστορική Εξέλιξη της Μεταμόσχευσης

## ΟΡΓΑΝΩΣΗ ΣΥΣΤΗΜΑΤΟΣ ΜΕΤΑΜΟΣΧΕΥΣΕΩΝ

- ΟΡΓΑΝΩΣΗ ΜΕΤΑΜΟΣΧΕΥΣΗΣ 4

- Επιλογή και προετοιμασία λήπτη
- Επιλογή και προετοιμασία δότη
- Λήψη και συντήρηση μοσχευμάτων
- Προεγχειρητική ετοιμασία
- Μετεγχειρητική φροντίδα

- ΜΕΤΑΜΟΣΧΕΥΣΗ ΚΑΙ ΑΝΟΣΟΚΟΤΑΣΤΑΤΙΚΗ ΑΓΩΓΗ 2

- Θεραπευτικά σχήματα

- ΑΠΟΡΡΙΨΗ ΜΟΣΧΕΥΜΑΤΟΣ 2

- Αίτια απόρριψης
- Αντιμετώπιση

- ΕΠΙΛΟΓΗ ΕΙΔΙΚΩΝ ΟΜΑΔΩΝ ΝΕΦΡΟΠΑΘΩΝ ΓΙΑ ΜΕΤΑΜΟΣΧΕΥΣΗ

- Παιδιά
- Διαβητικοί
- Τρίτη ηλικία
- Υπερευαίσθητοποιημένοι
- Άρρωστοι με συστηματικά νοσήματα 2

- ΕΠΙΠΛΟΚΕΣ ΜΕΤΑΜΟΣΧΕΥΣΗΣ

- Λοιμώξεις
- Συστηματικές
- Μεταβολές - Ενδοκρινικές 2
- Ειδικές επιπλοκές από την ανοσοκατασταλτική αγωγή

- ΠΡΟΓΡΑΜΜΑ ΠΑΡΑΚΟΛΟΥΘΗΣΗΣ ΜΕΤΑΜΟΣΧΕΥΜΕΝΟΥ ΑΣΘΕΝΟΥΣ

- Κλινικός και εργαστηριακός έλεγχος
- Μελέτες ειδικών στοιχείων των ούρων
- Απεικονιστικός έλεγχος 2
- Ρύθμιση ανοσοκατασταλτικής αγωγής
- Διαιτητική αγωγή

14

## ΕΙΔΙΚΟ ΠΡΟΓΡΑΜΜΑ ΣΠΟΥΔΩΝ ΝΕΦΡΟΛΟΓΙΚΗΣ ΝΟΣΗΛΕΥΤΙΚΗΣ

## ΕΒΔΟΜΑΔΕΣ

1	2,3,4,5,6	7,8,9,10	11,12,13,14,15,16,17,18,19,20,21,22	23,24
	ΝΕΦΡΟΛΟΓΙΚΟ ΤΜΗΜΑ	ΜΟΝΑΔΑ ΠΕΡΙΤΟΝΑΪΚΗΣ	ΜΟΝΑΔΑ ΤΕΧΝΗΤΟΥ ΝΕΦΡΟΥ	ΜΟΝ. ΜΕΤΑΜΟΣΧΕΥΣΗΣ
5 ΗΜΕΡΕΣ ΘΕΩΡΗΤΙΚΗ ΔΙΔΑΣΚΑΛΙΑ	5 ΗΜΕΡΕΣ ΘΕΩΡΗΤΙΚΗ ΔΙΔΑΣΚΑΛΙΑ	4 ΗΜΕΡΕΣ ΘΕΩΡΗΤΙΚΗ ΔΙΔΑΣΚΑΛΙΑ	12 ΗΜΕΡΕΣ ΘΕΩΡΗΤΙΚΗ ΔΙΔΑΣΚΑΛΙΑ	2 ΗΜΕΡΕΣ ΘΕΩΡΗΤΙΚΗ ΔΙΔΑΣΚΑΛΙΑ
1/24	5/24	4/24	12/24	2/24

ΟΡΕΣ ΘΕΩΡΗΤΙΚΗΣ ΕΚΠΑΙΔΕΥΣΗΣ: 200 ποσοστό 22%  
 ΟΡΕΣ ΚΛΙΝΙΚΗΣ ΕΚΠΑΙΔΕΥΣΗΣ: 700 ποσοστό 78%  
 ΑΞΙΟΛΟΓΗΣΗ ΕΚΠΑΙΔΕΥΟΜΕΝΟΥ: Κλινική άσκηση 50%  
 Θεωρητική επίδοση 50%

## Άρθρο 8

- Οι εκπαιδευόμενοι κατά τη διάρκεια του προγράμματος υποχρεούνται να εκπονήσουν εργασία, σύμφωνα με τη μέθοδο της Νοσηλευτικής Διεργασίας, η οποία θα εγκρίνεται από τον υπεύθυνο εκπαίδευσης, ο οποίος έχει την ευθύνη της επίβλεψης και αξιολόγησής της.
  - Η παρακολούθηση του προγράμματος είναι υποχρεωτική.
  - Η εκπαίδευση χαρακτηρίζεται ελλιπής, αν ο εκπαιδευόμενος έχει περισσότερες απουσίες από το 1/10 του συνόλου των ωρών θεωρητικής διδασκαλίας που προβλέπονται από το ειδικό πρόγραμμα.
  - Η εκπαίδευση στην κλινική άσκηση χαρακτηρίζεται ελλιπής, αν ο εκπαιδευόμενος έχει απουσίες περισσότερες από το 1/10 των υποχρεωτικών ωρών κλινικής άσκησης.
  - Όταν η φοίτηση χαρακτηριστεί ελλιπής, σύμφωνα με τα προηγούμενα, η Επιτροπή Αξιολόγησης κρίνει αν ο εκπαιδευόμενος θα πρέπει να συμπληρώσει ή να επαναλάβει το πρόγραμμα.
  - Η εκπαίδευση χαρακτηρίζεται ελλιπής και επαναλαμβάνεται υποχρεωτικά, αν ο εκπαιδευόμενος έχει περισσότερες απουσίες από το 1/5 του συνόλου των ωρών θεωρητικής διδασκαλίας και πρακτικής άσκησης.
  - Η τελική αξιολόγηση του εκπαιδευόμενου, γίνεται από τριμελή Επιτροπή που αποτελείται από το Δ/ντή του Νεφρολογικού Τμήματος, τη Δ/ντρια-τή της Νοσηλευτικής Υπηρεσίας και τον (την) υπεύθυνο εκπαίδευσης.
  - Η αξιολόγηση περιλαμβάνει, εκτός από την εργασία που εκπόνησε κατά τη διάρκεια της εκπαίδευσής του, και γραπτό TEST επί της διδασκαλίας ύλης.
- Μετά την επιτυχή περάτωση του προγράμματος, χορηγείται πιστοποιητικό Ειδικής Εκπαίδευσης, το οποίο υπογράφεται από τον Δ/ντή του Νεφρολογικού Τμήματος και τον (την) Δ/ντή-τρια της Νοσηλευτικής Υπηρεσίας.

Η παρούσα να δημοσιευθεί στην Εφημερίδα της Κυβερνήσεως.

Αθήνα, 29 Απριλίου 1992

Ο ΥΠΟΥΡΓΟΣ  
ΓΕΩΡΓΙΟΣ ΣΟΥΡΛΑΣ

Αριθ. Γ2β/1690

(9)

Παραχώρηση οικοπέδου στο Νομαρχιακό Ταμείο Θεσσαλονίκης.

**Ο ΥΠΟΥΡΓΟΣ  
ΥΓΕΙΑΣ, ΠΡΟΝΟΙΑΣ ΚΑΙ ΚΟΙΝΩΝΙΚΩΝ ΑΣΦΑΛΙΣΕΩΝ**

Έχοντας υπόψη:

1. Την Γ.Γ. 25562/1562/3.3.79 απόφαση του Νομάρχη Θεσσαλονίκης «Περί παραχώρησης οικοπέδου του συνοικισμού Κουφαλιών στο Υπουργείο Κοινωνικών Υπηρεσιών».
2. Τις διατάξεις των Ν. 1892 άρθρο 113 (ΦΕΚ. 101/Α/31.7.90) και 1894 άρθρο 5 (ΦΕΚ.110/Α/27.8.90) δια των οποίων δικαιώ-

ματα προσκτήσεως οικοπέδου για την ανέγερση σχολείων έχουν μόνο τα Νομαρχιακά Ταμεία πλην του Ν. Αττικής.

3. Την απόφαση με αριθ. 42/6.2.92 του Νομαρχιακού Ταμείου Ν. Θεσσαλονίκης.

4. Το υπ' αριθ. 3314/22.8.91 έγγραφο του Δήμου Κουφαλιών Θεσσαλονίκης, αποφασίζουμε:

Παραχωρούμε δωρεάν στο Νομαρχιακό Ταμείο Θεσσαλονίκης οικοπέδο εκτάσεως 631,7 τ.μ. με σκοπό να ανεγερθεί Νηπιαγωγείο στο Δήμο Κουφαλιών Θεσσαλονίκης.

Η απόφαση αυτή έχει θέση τίτλου κυριότητας και μεταγράφεται ατελώς στα βιβλία μεταγραφών του Υποθηκοφυλακείου Θεσσαλονίκης.

Η απόφαση αυτή να δημοσιευθεί στην Εφημερίδα της Κυβερνήσεως.

Αθήνα, 29 Απριλίου 1992

Ο ΥΠΟΥΡΓΟΣ  
Γ. ΣΟΥΡΛΑΣ

Αριθ. 1027/4/2-ιβ

(10)

Τροποποίηση της 4804/2/1-14046/1990 (Β' 629) αποφάσεως των Υπουργών Εξωτερικών και Δημοσίας Τάξεως, όπως αυτή τροποποιήθηκε με τις 1027/4/2-ε/1992 (Β' 35) και 1027/4/20/1992 (Β' 139) όμοιες.

**ΟΙ ΥΠΟΥΡΓΟΙ  
ΕΞΩΤΕΡΙΚΩΝ ΚΑΙ ΔΗΜΟΣΙΑΣ ΤΑΞΕΩΣ**

Έχοντας υπόψη τις διατάξεις:

1. Της παραγράφου 4 του άρθρου 50 του Ν. 1481/1984 (Α' 152) «Οργανισμός Υπουργείου Δημοσίας Τάξεως».
2. Του Ν. 419/1976 (Α' 221) «Οργανισμός Υπουργείου Εξωτερικών».
3. Του άρθρου 24 του Π.Δ. 582/1984 (Α' 208) «Σύσταση, οργάνωση και λειτουργία των κεντρικών και περιφερειακών υπηρεσιών του Υπουργείου Δημοσίας Τάξεως».
4. Του Π.Δ. 137/1986 (Α' 51) «Συγκρότηση της Γενικής Γραμματείας Δημοσίας Τάξεως σε Υπουργείο Δημοσίας Τάξεως».
5. Της υπ' αριθ. Υ.1760 από 17.4.1992 απόφασης του Πρωθυπουργού και Υπουργού Εξωτερικών «Καθορισμός αρμοδιοτήτων του Υφυπουργού Εξωτερικών Ιωάννη Τζούνη (Β' 272), αποφασίζουμε:

Άρθρο μόνο.

Η παράγραφος 3 του άρθρου 1 της 4804/2/1-14046/1990 (Β' 629) αποφάσεώς μας, όπως αυτή τροποποιήθηκε με τις 1027/4/2-ε/1992 (Β' 35) και 1027/4/20/1992 (Β' 139) όμοιές μας, αντικαθίσταται ως εξής:

«3. Στα πλαίσια ειδικών αποστολών του Υπουργείου Δημοσίας Τάξεως, αποσπώνται σε Υπηρεσίες του Ελληνικού Κράτους στο εξωτερικό αξιωματικοί της Ελληνικής Αστυνομίας, ως αστυνομικοί σύνδεσμοι (ΑΣ.ΣΥΝ).

Οι αποσπώμενοι πρέπει να έχουν τα προσόντα του εδαφίου (β) της παραγράφου 1 του παρόντος άρθρου».

Η παρούσα να δημοσιευθεί στην Εφημερίδα της Κυβερνήσεως και η ισχύς της αρχίζει από τη δημοσίευσή της.

Αθήνα, 6 Μαΐου 1992

ΟΙ ΥΠΟΥΡΓΟΙ

ΥΦ. ΕΣΩΤΕΡΙΚΩΝ  
ΙΩΑΝΝΗΣ ΤΖΟΥΝΗΣ

ΔΗΜΟΣΙΑΣ ΤΑΞΕΩΣ  
Θ. ΑΝΑΓΝΩΣΤΟΠΟΥΛΟΣ

Αριθ. 40

(11)

Απόφασις 5/1992.

Οργανισμός λειτουργίας, διοικήσεως και διαχειρίσεως του Κοινοφελούς Εκκλ. Φουφειού Φοιτητικού Οικοτροφείου Αθηνών της Ιεράς Μητροπόλεως Ηλείας.

#### Ο ΜΗΤΡΟΠΟΛΙΤΗΣ ΗΛΕΙΑΣ

Λαβόντες υπ' όφει:

1. Το άρθρο 1, παράγραφο 4, του Νόμου 590/77 (ΦΕΚ 146/31.5.77 τ.Α').

2. Το υπ' αριθμ. 2079/3.9.1986 έγγραφο του Μακαριωτάτου Αρχιεπισκόπου Αθηνών Κυρίου κυρίου ΣΕΡΑΦΕΙΜ, δι' ου παρέχεται η έγκρισις λειτουργίας του Ιδρύματος.

3. Την ανάγκη της καλύτερας λειτουργίας του Κοινοφελούς Εκκλ. Φοιτητικού Οικοτροφείου Αθηνών της Ιεράς Μητροπόλεως Ηλείας.

Εγκρίνομε τον Οργανισμό Λειτουργίας, Διοικήσεως και Διαχειρίσεως του Κοινοφελούς ΦΟΥΦΕΙΟΥ Εκκλ. Φοιτητικού Οικοτροφείου Αθηνών (οδός Ιωαννίνων 60 Κολωνός) έχοντα ως κάτωθι:

#### ΟΡΓΑΝΙΣΜΟΣ

Λειτουργίας, Διοικήσεως και Διαχειρίσεως του Κοινοφελούς ΦΟΥΦΕΙΟΥ Εκκλησιαστικού Φοιτητικού Οικοτροφείου Αθηνών της Ιεράς Μητροπόλεως Ηλείας.

#### Άρθρο 1

Το Ίδρυμα λειτουργεί υπό την άμεσο επίβλεψη και εποπτεία της Ιεράς Μητροπόλεως Ηλείας.

#### Άρθρο 2

Δια την ευχερεστέρα λειτουργία του Ιδρύματος υπάρχει πενταμελές εποπτικό Συμβούλιο υπό την Προεδρία του Σεβ. Μητροπολίτου Ηλείας, απαρτιζόμενο εκ 4 Μελών, διοριζομένων υπό του Σεβ. Μητροπολίτου μεταξύ Ηλειωτών διαμενόντων εις Αθήνας και ενδιαφερομένων δια το Ίδρυμα.

#### Άρθρο 3

Το Εποπτικό Συμβόλιο έχει την ευθύνη της καλής λειτουργίας του Ιδρύματος, εποπτεύει του προσωπικού, ελέγχει την διαχείριση και εγκρίνει τον Προϋπολογισμό και Απολογισμό αυτού. Το προσωπικό διορίζεται και παύεται υπό του Σεβ. Μητροπολίτου.

#### Άρθρο 4

Σκοπός του Ιδρύματος είναι η δωρεάν παροχή στέγης εις Σπουδαστάς Ανωτάτων και Ανωτέρων Σχολών, εξ Ηλείας καταγομένων, απόρων και πολυτέκνων οικογενειών. Οι Οικότεροφοι ευλαβούνται τον Τρια-

δικόν Θεόν και προσπαθούν να ζουν κατά το θείον αυτού θέλημα, σέβονται τον εαυτόν τους και τους συσπουδαστάς των και ασχολούνται μόνον με τις σπουδές των, ώστε η κατ' έτος πρόοδος των να είναι εμφανής.

#### Άρθρο 5

Το Ίδρυμα εκπροσωπείται ενώπιον πάσης Διοικητικής, Δικαστικής ή άλλης Αρχής υπό του Σεβ. Μητροπολίτου Ηλείας ή υπ' ενός των μελών του Εποπτικού Συμβουλίου νομίμως εξουσιοδοτούμένου.

#### Άρθρο 6

Το Ίδρυμα έχει τα κάτωθι βιβλία:

- α. Βιβλίο Ταμείου
- β. Διπλότυπα Γραμμάτια εισπράξεως
- γ. Εντάλματα πληρωμής
- δ. Βιβλίο πρακτικών
- ε. Βιβλίο ακινήτων
- στ. Βιβλίο Τιμαλφών.

#### Άρθρο 7

Πόροι του Ιδρύματος είναι:

- α. Πρόσοδοι εκ κινητής και ακινήτου περιουσίας του Ιδρύματος.
- β. Δωρεαί, κληροδοσία, κληρονομία και λοιπαί πάσης φύσεως προσφοραί.
- γ. Κρατικά επιχορηγήσεις.
- δ. Επιχορηγήσεις Ιεράς Μητροπόλεως.

#### Άρθρο 8

Παν θέμα μη προβλεπόμενο υπό του παρόντος Οργανισμού περί της Διοικήσεως και διαχειρίσεως του Ιδρύματος αποφασίζει ο Μητροπολίτης μετ' εισηγήσιν του Εποπτικού Συμβουλίου αυτού.

Πύργος, 10 Ιανουαρίου 1992

Ο Μητροπολίτης  
† Ο Ηλείας ΓΕΡΜΑΝΟΣ

#### ΔΙΟΡΘΩΣΕΙΣ ΣΦΑΛΜΑΤΩΝ

(12)

Στην 2021334/334/18.3.92 απόφαση του Υπ. Οικονομικών «Καταβολή εφάπαξ χορηγήματος για τις γιορτές του Πάσχα 1992 στους μερισματούχους του Μετοχικού Ταμείου Πολιτικών Υπαλλήλων», που δημοσιεύθηκε στο ΦΕΚ 234/Β/92 γίνεται η παρακάτω διόρθωση. Στην παράγραφο 2 αντί του εσφαλμένου «Το από του παραπάνω χορηγήματος...» τίθεται το ορθό «Το ποσό του παραπάνω χορηγήματος...».

(Από το Γενικό Λογιστήριο του Κράτους)

(13)

Στην ΥΠΠΟ/ΑΡΧ/Α1/Φ43/14411/752/2.4.92 απόφαση Υπουργού Πολιτισμού που αφορά την κήρυξη της περιοχής Καβειρίου Χλόης Ν. Αήμνου ως αρχαιολογικού χώρου και δημοσιεύθηκε στο ΦΕΚ 290/29.4.92 (τ.Β') προστίθεται ο πίνακας συντεταγμένων του χώρου καθώς και το τοπογραφικό διάγραμμα που είχαν παραλειφθεί.

(Από το Υπουργείο Πολιτισμού)

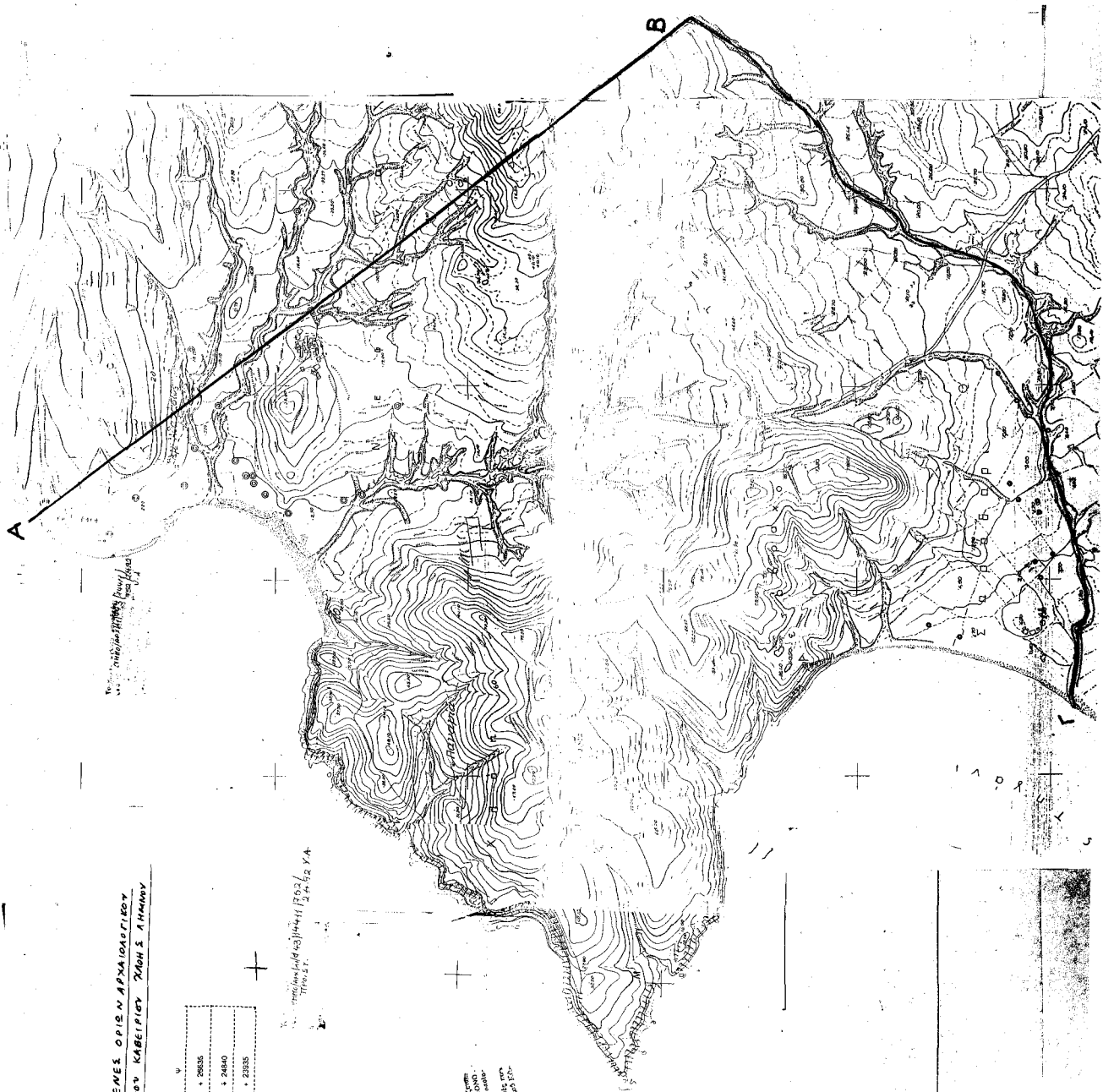

ΣΥΝΤΕΤΑΓΜΕΝΕΣ ΟΡΙΩΝ ΑΡΧΑΙΟΛΟΓΙΚΟΥ  
ΧΕΡΣΟΥ ΚΑΒΕΙΓΙΩΤΩΝ ΤΗΡΩΝ Σ. ΑΝΗΜΩΝ

	x	y
A	-9850	+ 25635
B	-9500	+ 24840
Γ	-10325	+ 23235

ΕΠΙΣΤΡΟΦΗ ΑΝΤΙΣΤΡΟΦΗΣ ΤΗΣ ΕΡΜΕΝΗΣ  
ΠΡΟΣΕΩΡ. Π. 4.52 Υ.Α.

ΚΑΛΩΣ  
ΕΛΘΕΤΕ  
ΕΝΟΧΩΣ  
ΕΝ ΕΛΛΑΔΙ  
ΤΟ 1952